AÑO XII — Núm. 4000 BUENOS AIRES, Miércoles 2 de Enero de 1924 PORTE PAGO

5ª EDICION

Crítica

16 PAGINAS EN DOS SECCIONES

"Dios me puso sobre vuestra ciudad como a un tábano sobre un noble caballo, para picarlo y tenerlo despierto". — (Sócrates)

INFORMACION EXCLUSIVA DE "CRITICA", PROCEDENTE DE LA "INTERNATIONAL NEWS SERVICE", DE LA AGENCIA HAVAS Y DE NUESTROS CORRESPONSALES ESPECIALES, POR CABLE Y RADIOTELEGRAFIA

Francia retirará 40.000 hombres del Ruhr

PARA PACIFICAR A MEJICO, ESTADOS UNIDOS VENDERA ARMAS AL GENERAL OBREGON. — GONATAS PRESENTO LA RENUNCIA DEL GABINETE GRIEGO. — EL PAPA NO SE PREOCUPA DE LA ACTITUD DEL GOBIERNO ARGENTINO EN EL INCIDENTE DEL ARZOBISPADO DE BUENOS AIRES. — RESTOS DEL "DIXMUDE" HAN SIDO HALLADOS EN LAS COSTAS DE SICILIA. — SE PRESUME QUE EL DIRIGIBLE FUE INCENDIADO POR UN RAYO. — FRANCIA ES LA UNICA NACION HOSTIL A RUSIA, DICE TCHITCHERIN. — KIYOUVA FORMARA EL NUEVO GOBIERNO JAPONES

LA DIMISION DEL GABINETE GRIEGO ENTREGOSE HOY

Venizelos opina que debe realizarse un plebiscito para determinar el régimen gubernativo que regirá al país

SESION DE LA ASAMBLEA

(Agencia Havas)

ATENAS, 2. — El primer ministro acaba de presentar la dimisión del Gabinete.

Esta actitud, la adoptó el coronel Gonatas a pocas horas de la sesión de la Asamblea Nacional.

(De la International News Service)

ATENAS, 2. — Los asuntos domésticos de Grecia, siguen ocupando la atención preferente de las masas del pueblo y de los altos dirigentes políticos.

Y es tanta la atención que se presta a estos asuntos, que los demás parecen haber perdido toda importancia en la opinión de los jefes políticos helenos.

La disputa entre Bulgaria y Yugoslavia, por las repetidas invasiones de las fronteras de estos dos países, quedaría haber llamado la atención del gobierno de Francia, pues tal vez podría tener importancia para el país, no ha sido siquiera tomada en cuenta por el gobierno.

Los asuntos del interior y de la política doméstica de Grecia, son únicos y exclusivamente, la orden del día en Atenas.

A pesar del carácter de la renuncia del gabinete del coronel Gonatas, esta no ha sido aceptada aun, ni hay indicios de que lo sea.

Sin embargo, se han realizado continuas deliberaciones, entre los dirigentes nacionales, tratándose extensamente sobre el asunto.

El señor Venizelos, que se encuentra en viaje, se ocupa continuamente de los asuntos políticos, desde la nave que lleva a esta ciudad.

Así, por ejemplo, ayer, en un radiograma enviado a los dirigentes políticos de Grecia, sugiere la conveniencia de que se celebre un plebiscito en el país.

Este plebiscito tendría por objeto determinar si en el país se ha de establecer la república o la monarquía; luego también habría de definirse si la dinastía de los Glucksburgo ha de ser la que continúe en el poder, o si se ha de establecer una nueva.

Se espera que, a la llegada del señor Venizelos a Atenas, se han de producir importantes acontecimientos de orden político, que han de venir a solucionar la situación reinante actualmente en Grecia.

El célebre político griego es esperado dentro de muy breves días en esta ciudad.

(Agencia Havas)

ATENAS, 1. — Según los diarios, en la sesión de apertura de la Asamblea Nacional, fijada para el día de mañana, los republicanos presentarán una moción proclamando la caída de la dinastía actual y el establecimiento del Senado.

Por su parte, los liberales y ortodoxos, decidieron no obrar hasta el regreso del ex primer ministro, señor Venizelos.

En Colonia fué guillotinado el jefe de una banda de criminales

(Agencia Havas)

COLONIA, 2. — Acaba de ser guillotinado en esta ciudad Johann Mayer, jefe de una banda de criminales que cometió numerosos asesinatos de hombres y mujeres.

Aun cuando Mayer confesó todos sus crímenes, no quiso revelar los nombres de sus cómplices diciendo que se trataba de hombres casados y con familia.

Se ha iniciado la campaña electoral en Berlin

(Agencia Havas)

BERLIN, 2. — Continúan con toda actividad los preparativos electorales, habiéndose publicado innumerables manifiestos por parte de todos los partidos políticos.

La lucha electoral entre el partido burgués y el socialista ya ha sido empeñada, previéndose que será muy recia.

El ministro de colonias italiano visitará en breve el territorio de Libia

(Agencia Havas)

ROMA, 2. — El ministro de Colonias, ben. Federzoni, visitará el territorio de Libia a mediados de enero.

Para Tchitcherin el futuro político internacional de Rusia no puede ser más brillante

(De la International News Service)

MOSCU, 2. — El comisario del pueblo de los soviets, señor Tchitcherin, hablando de las relaciones internacionales entre los diversos gobiernos de las potencias mundiales y Rusia, se muestra muy optimista.

En efecto, predice que Rusia será en breve reconocida por los gobiernos de la Gran Bretaña, Italia y tal vez de los Estados Unidos.

Añade que el gobierno del Japón, está actualmente haciendo gestiones en este sentido, gestiones que, aunque por el momento más tienen de definitivas, podría más tarde producir el reconocimiento del gobierno de los soviets por parte de la República del Japón.

En la opinión del señor Tchitcherin, Francia es actualmente la única nación que, hostil a Rusia, obstaculiza el reconocimiento de los soviets.

Según la opinión del comisario, Japón seguirá la política liberal de Harding, pues, de otra manera, se quedaría a la que el señor Lenin recomienda de sus gestiones cerca de los gobiernos de los diversos países.

YOKOHAMA Y KOBE ASPIRAN A CONVERTIRSE EN EL CENTRO DE LAS ACTIVIDADES EXPORTADORAS JAPONESAS

(Correspondencia de The International News Service especial para CRITICA)

TOKIO, diciembre de 1923.—La eterna rivalidad existente entre Yokohama y Kobe, como puertos marítimos del poderoso Imperio de Oriente, y más aun el deseo ardiente de Kobe de restar la importancia del puerto del norte, como exportador de la seda de la nación, ha revivido con el desastre de septiembre; y aunque, por el momento, Yokohama se encuentra más alta de lien, a pesar de los destrozos causados por el incendio y el terremoto, hay quien cree, y con fundamento, que Kobe será el gran puerto marítimo del futuro.

El match Kobe-Yokohama, ahora, como siempre, se debe a la seda. Dos proyectos han sido presentados por el primer puerto, ambos destinados a borrar a Yokohama del mapa. En primer lugar, se dice que la capital del Imperio sería trasladada a Kyioto, asiento del gobierno antiguo del país. Este era un golpe dirigido no solamente a Yokohama, sino a Tokio también. Luego, se dijo que prontamente a Tokio nuevas grandes, tal vez de mayor calado que los que entran a Yokohama, iban para este objeto se iba a ampliar el puerto de Shibaura, situado al sur de la capital japonesa y en sus límites. En cualesquiera de los dos casos, Yokohama habría perdido y Kobe habría vencido, tarde o temprano, a exportar la mayor parte de la seda del país. Hoy se dice que Yokohama jamás logrará ser reconstruída y que Kobe eventualmente ha de convertirse en el centro marítimo del imperio.

Grandes cabarges de seda en Yokohama, fueron la única respuesta que diera el puerto de Yokohama a las amenazas de Kobe, y esta clase de respuestas son ésas que verdaderamente han herido el orgullo de Kobe, que ha establecido inmediatamente una sociedad que cuenta con muchos miles de capital y que iniciará una campaña en todo el país, tendiente a hacer que los comerciantes del Japón escojan sus mercaderías por Kobe, el gran puerto marítimo del reino.

¿Lo logrará este singular dueto? El tiempo y los sucesos que se desarrollen, lo dirán.

DUKE N. PARRY,
Corresponsal de la I. N. S., en Kokio.

La actitud del gobierno argentino sobre la renuncia de monseñor de Andrea no preocupa al Sumo Pontífice

(De la International News Service)

ROMA, 2. — En los círculos diplomáticos allegados a la Santa Sede, se sabe que el ministro argentino en el Vaticano ha anunciado que el gobierno de su país no ha aceptado la renuncia de monseñor de Andrea, presentada por el prelado a raíz de la incidencia habida en la cuestión del nombramiento de arzobispo de la diócesis de Buenos Aires.

En el Vaticano, sin embargo, se dice que tal declaración del gobierno argentino no ha preocupado a Su Santidad, que coloca toda la responsabilidad existente en el caso sobre el gobierno de la Argentina.

Se añade que Su Santidad no tiene intención de nombrar por el momento al arzobispo de Buenos Aires, pues se encuentra plenamente satisfecho de la eficiencia en el sagrado ministerio del vicario apostólico en Buenos Aires.

Estas informaciones, recogidas en fuentes muy allegadas a la Santa Sede y que merecen confianza, tienen todo el sello de la veracidad y pueden ser aceptadas como auténticas.

VOLANDO A QUINCE MILLAS DE LA COSTA EXPLOTO EL DIXMUDE

Presúmese que un rayo cayó sobre el dirigible e inflamó el gas, haciéndolo caer al mar en llamas

HALLAZGO DE RESTOS

(De la International News Service)

MESINA, 2. — La suerte del "Dixmude" parece, a todas luces, haber sido fatal y ha podido establecerse, gracias a los descubrimientos que se han venido realizando en estos últimos días de despojos, que arrastrados por las olas han llegado a la costas de Sicilia.

Ayer se encontraron varios alambres de acero, de los llamados de "seda" y baterías eléctricas en la costa de Sicilia, y todo hace suponer que sean partes del "Dixmude".

El agregado naval a la legación de Francia ante el palacio del Quirinal, teniente Jubert, ha examinado estos despojos, identificándolos como partes del dirigible perdido.

Partiendo de la base de estos encuentros se supone que el "Dixmude" volaba a una quince millas de la costa de Sicilia durante el temporal de la semana pasada, cuando un rayo cayó sobre él haciendo que el gas hiciera explosión y el dirigible, ardiendo y cubierto de llamas, cayera al mar, hundiéndose con todos sus tripulantes, excepto el comandante Du Plesis, quien misteriosamente logró saltar al mar; pero solamente para ahogarse dada la fuerza de la tempestad reinante.

Esta parece, con toda posibilidad, haber sido la suerte que corrió el "Dixmude", a pesar de lo cual las naves de guerra de Francia continúan registrando todo el Mediterráneo, en la espera de dar con nuevos rastros que permitan decir a ciencia cierta qué es lo que ha sido del dirigible francés perdido misteriosamente desde la semana pasada.

Kiyoura aceptó formar el nuevo gabinete japonés

(De la International News Service)

LONDRES, 2. — La gencia Central News, recibió ayer un despacho [illegible] el vizconde Kiyoura, había aceptado la presidencia del consejo de ministros del Japón, a causa de la dimisión del gabinete, producida por el atentado criminal contra el príncipe regente, Hirohito.

El príncipe regente del Japón contraerá enlace el 27

(De la International News Service)

TOKIO, 2. — Por real decreto, expedido en el palacio Imperial y refrendado por el sello de los emperadores del Japón, ha quedado oficialmente fijado el día 27 de enero acutal, para celebración de la boda del príncipe regente del Japón, Hirohito.

En el Vaticano no se construirá una estación radiotelegráfica

(De la International News Service)

ROMA, 2.—En días pasados, circuló insistentemente la noticia de que el Vaticano pensaba hacer construir una estación radiotelegráfica en los jardines de la Santa Sede.

Hoy, sin embargo, el Vaticano, ha desmentido oficialmente tal rumor, diciendo que, por el momento, Su Santidad, no abriga semejante intención.

Las aguas del Sena inundaron el edificio del ministerio de Relaciones Exteriores

(De la International News Service)

PARIS, 2.—Las aguas del Sena crecen por momentos, haciendo más y más amenazante la situación.

El Qual d'Orsay, edificio en que funciona el ministerio de Relaciones Exteriores, ha sido inundado por las aguas esta mañana.

El río Sena continúa creciendo paulatinamente y con fuerza.

Sin embargo, se espera que a partir de mañana, las aguas comenzarán a decrecer.

Francia retirará 40.000 soldados de la región ocupada

(De la International News Service)

PARIS, 2.—Se ha anunciado oficialmente que el gobierno de Francia retirará cuarenta mil hombres de tropas de la región ocupada del Ruhr durante el actual mes de enero.

Dejó de existir, en Londres, el reverendo S. Baring Gould

(De la International News Service)

LONDRES, 1.—Ha fallecido en esta ciudad el eminente autor y compositor musical reverendo S. Baring Gould, quien escribió la música y la letra del "Adelante, soldados cristianos", himno del Ejército de Salvación, célebre en todo el mundo.

Llegó a Cádiz el cardenal Benlloch

(Agencia Havas)

CADIZ, 1.—Llegó hoy a esta ciudad el cardenal Benlloch, siendo objeto de una entusiasta recepción.

EL DISTINGUIDO PRELADO FUE OBJETO DE GRANDES AGASAJOS

(Agencia Havas)

CADIZ, 2. — A bordo del vapor "Armus" llegó de regreso de su viaje por la América latina el cardenal Benlloch, quien fué saludado a bordo por todas las autoridades civiles y militares, y por una comisión de miembros de la Academia Hispano-Americana, la que entregó al ilustre purpurado las insignias de Académico. La distinguida concurrencia que se había trasladado a bordo para saludar al cardenal Benlloch aplaudió vivamente el acto de la entrega.

En París falleció el doctor Máximo Castro

(De la International News Service)

PARIS, 2.—Ha fallecido en esta ciudad el doctor Máximo Castro, personalidad argentina, justamente estimada en todos los círculos sociales de esta capital.

El suceso ha producido honda consternación en el ánimo de los miembros de la colonia argentina residentes en esta ciudad.

Mañana se han de celebrar el funeral y las honras póstumas a la memoria del doctor Castro, con asistencia de las más destacadas personalidades de la colonia.

SIGUE EN EL AIRE ESTABLE LA CRISIS DE GABINETE DE CHILE

Los congresales aliancistas celebrarán una reunión plenaria a fin de acordar la actitud que adoptarán

JUICIO DE "THE TIMES"

(Agencia Havas)

SANTIAGO DE CHILE, 1. — La situación ministerial continúa en el mismo estado.

Es de opinión general que la situación no se modificará hasta el martes o miércoles.

Previamente a la organización del ministerio se celebrará una reunión plenaria de los congresales aliancistas, a fin de acordar ampliamente la actitud que asumirán.

(Agencia Havas)

LONDRES, 1. — "The Times", ocupándose de la crisis política chilena, la crítica como muy alarmante y sin paralelo en la historia de Chile.

Belgrado la que ha tenido solamente el texto incompleto del mismo y que podrá apreciarlo mejor cuando conozca el verdadero texto del discurso en cuestión.

Se cree que en Rusia volverá a imperar el comunismo absoluto

(Agencia Havas)

RIGA, 1. — Las informaciones procedentes de Moscú anuncian que la campaña emprendida por el gobierno contra los traficantes en drogas, tendría un carácter político; con ese motivo, se realizaron miles de arrestos. En algunos círculos se temo que la agitación tiende al regreso del comunismo absoluto.

5046 vapores atravesaron en 1923 el canal de Panamá

(De la International News Service)

BALBOA, 2. — Un nuevo récord ha sido establecido por el tráfico de embarcaciones por el canal de Panamá, según el informe de 1923, entregado hoy a la publicidad.

En efecto, durante el año próximo pasado, nada menos que 5.046 buques de diversas nacionalidades y toneladas, han cruzado por el canal de Panamá.

Esta cifra, es verdaderamente asombrosa, y ha superado con mucho a las de los años anteriores.

Ha quebrado la Ward Steamship Line

(De la International News Service)

NUEVA YORK, 2. — La Ward Steamship Line, importante compañía de navegación de bandera norteamericana, ha quebrado.

Los intereses de la compañía han sido puestos en manos de un administrador judicial, quien se encargará de los negocios de la compañía, hasta que se haya solucionado satisfactoriamente la situación de los acreedores de la firma.

La quiebra, se dice, ha sobrevenido debido a la reducción de las tarifas de carga para los viajes oceánicos

MEJICO ADQUIRIRA MAS MATERIALES DE GUERRA EN LA UNION

El general de la Huerta notificó a las compañías petroleras que los impuestos los percibirán los revolucionarios

UNA PROTESTA

(De la International News Service)

VERACRUZ, 2. — En esta ciudad se ha anunciado que el presidente constitucional de Méjico, general Obregón, piensa enviar — y ha designado ya con tal objeto — a una comisión, que partiendo a los Estados Unidos, habrá de comprar varias máquinas aéreas de guerra, para combatir a los revolucionarios.

Esta misma comisión estará encargada de contratar los servicios de pericos en aeronáutica y de aviadores, que se encarguen de las nuevas máquinas.

Los revolucionarios, a su vez, han nombrado al señor Juan Manuel del Castillo, embajador especial ante el gobierno de los Estados Unidos, en representación del partido revolucionario, encabezado por los señores Sánchez y de la Huerta.

Durante el día de ayer, y hoy por la mañana, no ha habido encuentro alguno de importancia entre las dos fuerzas en lucha; pero si varios saludos, especialmente entre las avanzadas de ambos partidos.

Los revolucionarios, en sus declaraciones, hechas públicas por intermedio del estado mayor general que tiene su asiento en esta ciudad, declaran que la suerte de las armas les ha sido propicia y que cada día la revolución va tomando mayor incremento y prestigio en el pueblo de Méjico.

Los jefes de las fuerzas rebeldes, reunido en consejo de guerra en esta plaza, están preparando un plan de campaña que se espera que será definitivo y que ha de tener como consecuencia el que se realicen varios encuentros, que sin disputa, han de ser los más finos de todos los habidos desde que estallara la revolución, a comienzo del mes de diciembre del año pasado.

UN GRUPO DE SENADORES SE OPONE A LA VENTA DE ARMAMENTOS

(De la International News Service)

WASHINGTON, 2. — Un grupo de senadores de la Nación, tratando de impedir la venta de materiales bélicos al gobierno del general Obregón, ha protestado oficialmente ante el departamento de Estado por el ofrecimiento de venta de materiales de guerra al gobierno constitucional de Méjico.

DE LA HUERTA ENVIO UNA COMUNICACION A LAS COMPAÑIAS PETROLERAS DE NUEVA YORK

(Agencia Havas)

WASHINGTON, 2. — El jefe revolucionario mejicano, señor De la Huerta, envió una comunicación a las compañías petrolíferas de Nueva York, informándoles que los impuestos a la producción y a la exportación, serán percibidos por el gobierno revolucionario.

VENDIENDO ARMAS, DICE ESTADOS UNIDOS, ES PACIFICAR A MEJICO

(Agencia Havas)

WASHINGTON, 2. — El gobierno de los Estados Unidos anunció oficialmente la decisión de vender armas al gobierno del general Obregón, con el fin de conseguir por ese medio la pacificación completa de México.

En Estados Unidos se prepara la nueva ley de inmigración

(Agencia Havas)

WASHINGTON, 2. — El secretario de Inmigración, Mr. Davis, envió al Senado el nuevo proyecto de ley referente a la extensión y rígida aplicación de la cuota de restricciones sobre la inmigración procedente de los países del hemisferio oeste, inclusos los países sudamericanos. La comisión de inmigración del Senado utilizará las cláusulas de este proyecto de ley para la nueva legislación sobre inmigración que se estudiará en breve.

La prensa chilena tiene frases de elogio para la República de Haití

(Agencia Havas)

SANTIAGO DE CHILE, 1.—La prensa chilena saluda cordialmente a la República de Haití, con motivo del aniversario de su independencia y hace revivir los votos para su creciente prosperidad.

UNA BANDA DE ASESINOS. — Por orden de los comisarios del pueblo de los soviets, acaban de ser condenados a la capital todos estos personajes, que componían una de las bandas de asesinos más temibles de Rusia.—(Ilustración de la International News Service, especial para CRITICA).

Varios pugilistas franceses sostendrán encuentros en Buenos Aires

TRES DIVISIONES DE TROPAS FEDERALES MEJICANAS AVANZAN SOBRE TAMPICO. — JOE LYNCH PUSO FUERA DE COMBATE A JIMMY MURPHY. — POR PUNTOS, PANCHO VILLA SE IMPUSO A TONNY NORMAN. — SPALLA SERA DEMANDADO POR SU REPRESENTANTE EN ESTADOS UNIDOS, CON MOTIVO DE SU PROXIMO VIAJE A BUENOS AIRES

MUSSOLINI HABLO DE LA LABOR REALIZADA POR EL P. FASCISTA

arangonó la situación de Italia anterior y posterior a 1922, deduciendo las conquistas realizadas por el gobierno

PARRAFOS del DISCURSO

(Agencia Havas)

ROMA, 2. — El señor Mussolini recibió en audiencia a los Ministros y Secretarios de Estado. Continuando a un discurso del Hon. Oviglia, Ministro de Justicia, Mussolini pronunció un extenso discurso, en el curso del cual, entre otras cosas, expresó lo siguiente:

"El balance de la actividad política muestra un puerto activo; no obstante haber utilizado mucho, es menester aun mucho tiempo para realizar la obra, sin embargo, las condiciones para la realización de la herencia obra ya, están preparadas. La política es un arte muy difícil, pues ella trabaja de un modo inseguro, en pasa, un rudo trabajo encaminar las masas en direcciones determinadas; en primer lugar fué cuestión de restablecer la idea de Estado y fijar el cetro de Gobierno, estamos en proceso de haber hecho del gobierno un organismo viviente en medio de la sociedad nacional.

No obstante, para tener una idea del camino recorrido, hay que establecer los términos de la comparación y considerar lo que Italia era antes y después de noviembre de 1922; los episodios aislados de violencia que deplorábamos y reprimimos con mesura y algunas veces con años de prisión, no pueden ser cubiertos en un cerrar de ojos; no hay que creer que no se producían lo mismo antes de 1914; no hay que creer, tampoco, que Europa había vivido antes de 1914, en la arcadia y que la violencia hasta nacido con el fascismo. La historia política de Europa desde 1870 hasta 1914 está llena de terribles actos de violencia individual y colectiva, como las elecciones a garrotazos en Italia, antes de 1914. Hablando de la disciplina, el señor Mussolini dijo:— Hay que emplear también el término relativo, sin mantenéndonos como todas las fuerzas en el absoluto; no es fácil tampoco, pasar de un movimiento insurreccional a una situación legal."

El Hon. Mussolini recibió luego al General De Bono, comandante general de la milicia fascista, y al general Sacco, jefe del Estado Mayor de la milicia. El Hon. Mussolini anunció que el general Gerrari, jefe del Estado Mayor del ejército, le entregó un proyecto para la reorganización de la milicia para los fines nacionales, dejando, no obstante, a la milicia sus tradiciones y su carácter fundamental. El jefe del Gabinete cambió saludos y votos con todos los comisos regresados de Roma, recibió al Alcalde y al Prefecto de Roma, quienes le expresaron los augurios de la población de la capital y por último a las numerosas personalidades fascistas, altos funcionarios, jefes de ministros, ministros subsecretarios, el Sr. Pironti, director general de la administración civil, quien expresó — al jefe del gabinete — los votos en nombre de los funcionarios. El Hon. Mussolini contestando a los conceptos vertidos por el Sr. Pironti, puso de relieve el regocijo que le causaba tal afirmación.

LOS MINISTROS DE MUSSOLINI SE DECLARAN OPTIMISTAS

(Agencia Havas)

ROMA, 2. — "La Tribuna" ha entrevistado al ministro de Hacienda Hon. de Stefani, el cual declaró que el período de las reformas se ha clausurado y ahora se abre aquel de su mejor sostenimiento y su práctica integral. El ministro de Guerra, general Diaz, a su vez ha declarado que el ejército ha alianado la crisis que atravesaba y ha recibido una organización que le permite satisfacer a todas las necesidades de la paz y la rápida concentración de todas sus fuerzas en caso de guerra. Otros ministros expusieron las medidas adoptadas para reorganizar las respectivas administraciones.

APROBOSE EL REGLAMENTO DE LO OBRA NACIONAL DE EX COMBATIENTES

(Agencia Havas)

ROMA, 2.— El consejo de ministros aprobó el nuevo reglamento de la obra nacional de los ex combatientes. El consejo de administración está compuesto de quince miembros, doce de los cuales electos entre ex combatientes muy competentes en los asuntos de la obra, y tres funcionarios del Estado. El consejo de administración está bajo el presidente del consejo, durante el mes de diciembre, el balance preventivo y en marzo el consuntivo.

Aconséjase a los agricultores españoles no sembrar demasiado trigo

(De la International News Service)

MADRID, 2 — El directorio militar del reino, ha aconsejado a los agricultores que reduzcan los campos destinados al sembrío de trigo, dada la abundancia de este cereal en el mercado europeo.

No se establecerán juntas militares en España

(De la International News Service)

MADRID, 2. — El directorio militar ha negado la existencia de un proyecto para el establecimiento de juntas militares en España.

Unamuno llegó a Bilbao

(Agencia Havas)

BILBAO, 1o.—Llegó a esta ciudad el profesor Unamuno, quien se propone dar varias conferencias sobre las Universidades españolas.

LA AMISTAD QUE FLORECE.—Hace trece años, cuando Lloyd George era canciller del Tesoro de la Gran Bretaña, prometió a mitarrar que le pasó la ahuinrada de Jacob Mark, un ciudadano yanqui, que, en prueba de su afecto, le envió una brillante obra de arte; una mosca labrada en marfil. Desde entonces, carta va y carta viene, los dos amigos han estado continuamente en contacto, y cuando Lloyd George estuvo en los Estados Unidos, se detuvo de su viaje, para ir a Polanga, a estrechar a su amigo en sus abrazos.—(Foto de la International News Service, especial para CRITICA).

Varios boxeadores franceses se embarcan a Buenos Aires

(Agencia Havas)

MARSELLA, 2. — A bordo del transatlántico "Alesia", se embarcaron el día 30 del mes pgdo. con destino a la ciudad de Buenos Aires, los boxeadores franceses Guy, Francis, Paganano y Barrick, acompañados del manager Villa.

Los citados profesionales han expresado el propósito de concertar varios encuentros en la Argentina.

La prensa de Belgrado interpreta erróneamente el discurso de Zankoff

(Agencia Havas)

SOFIA, 1. — En los círculos políticos de esta capital se asegura que el discurso pronunciado por el jefe de gabinete, Sr. Zankoff, el día 29 del mes pasado, ha sido mal comprendido por la prensa de

Nuevos concejales italianos entran en actividad

(Agencia Havas)

ROMA, 1. — Comunica de Piacenza que en el Palacio Municipal se realizó la ceremonia de la toma de posesión de sus cargos por parte de los nuevos consejeros municipales. El diputado hon. Terzaghi pronunció un apasionadísimo discurso, después de lo cual se procedió al nombramiento del Alcalde, resultando electo el abogado Dr. Lanza.

La población de Tánger recibe satisfactoriamente el nuevo estatuto

(Agencia Havas)

LONDRES, 1. — Comunican de Tánger que el nuevo estatuto ha causado entre la población una impresión satisfactoria, pues el porvenir parece ahora garantizado. La nota moderada de España produjo la mejor impresión.

LA LIGA AFRICANA HACE UN PEDIDO AL DIRECTORIO

(De la International News Service)

MADRID, 2. — La Liga Africana ha apelado oficialmente al Directorio Militar, a fin de que España firme el tratado del Tánger, suscripto por Francia, Inglaterra y España.

No interesa en Inglaterra la anunciada unión latina

(De la International News Service)

LONDRES, 2. — El ministerio de Relaciones Exteriores ha anunciado oficialmente que la propuesta unión latina, no preocupa a los funcionarios del gobierno de la Gran Bretaña, desde que no se cree que tal unión disturbe los asuntos internacionales del momento.

Las avanzadas españolas detuvieron a un chasque destinado a Abd-El-Krim

(De la International News Service)

MELILLA, 2. — Las avanzadas españolas han detenido y puesto bajo arresto a un moro que llevaba una carta al caudillo moro Abd-El-Krim, en la que se le anunciaba que los rebeldes moros están construyendo nuevas minas en la región de Tizzi-Asas.

Han sido registrados en las costas del Adriático tembiores de tierra de poca intensidad

(De la International News Service)

ROMA, 2. — En la costa del Adriático, se han sentido algunos temblores de tierra, de ligera intensidad, durante toda la mañana de hoy.

Felizmente no han habido daños de ninguna especie que lamentarse.

La marina americana prepárase para comenzar unas maniobras navales

(De la International News Service)

PANAMA, 2. — Centenares de naves de guerra de los Estados Unidos, se reunirán mañana a unas leguas del canal de Panamá, para prepararse para las maniobras navales que han de efectuarse inmediatamente, interviniendo las flotas del Atlántico y del Pacífico.

NOTICIAS DEPORTIVAS

Quedó anulado el match Tunney-Spalla

(De la International News Service)

NUEVA YORK, 2. — El match que estaba concertado entre Spalla, el campeón italiano y Tunney, buen pugilista de peso pesado de los Estados Unidos, ha quedado anulado.

La decisión probablemente se debe al hecho de que Spalla, debe partir en la fecha "L'Auto", diario deportivo de París, tiene que embarcarse para Buenos Aires, donde ha de celebrar pronto un encuentro con el campeón argentino, Firpo.

El 28 del corriente Harry Wills se medirá con Bettley Madden

(De la International News Service)

NUEVA YORK, 2. — Para el 28 del mes en curso, ha quedado concertado un interesante encuentro pugilístico.

Será entre Harry Wills, la Pantera Negra de Nueva Orleans y Bettley Madden, importante pugil de la misma categoría que el negro.

El encuentro se ha de realizar en la ciudad de Newark, en Nueva Jersey.

Carpentier se ha convertido en volante

(De la International News Service)

PARIS, 2.—Carpentier, de pugilista, se ha convertido en volante.

En efecto, como en breve se ha de correr la carrera de automóviles del Grand Prix de Lyon, el ex ídolo de Francia ha inscripto un automóvil "AA La Rosa", para tomar parte en la famosa carrera de autos de Lyon.

La noticia no ha podido menos que producir alguna sensación, y muchos comentarios en toda Francia.

Spalla se embarcará en breve para Buenos Aires

(Agencia Havas)

MARSELLA, 2. — El boxeador italiano Spalla se encuentra listo para partir en breve con destino a Buenos Aires, donde se presume concertará un match con el campeón sudamericano Luis A. Firpo.

EN FRANCIA SE ASEGURA QUE EL CAMPEON EUROPEO SE MEDIRA CON EL SUDAMERICANO

(De la International News Service)

PARIS, 2. — "L'Auto", el diario deportivo, contiene entre sus informaciones de ayer, una que puede considerarse como verdaderamente de interés deportivo.

Dice, en efecto, que el pugilista, Spalla, quien se encuentra actualmente en Marsella, piensa partir muy en breve, con dirección a Buenos Aires.

El propósito del italiano, al ir a Sud América, dice el diario de referencia, es el de encontrarse con Firpo, en un match de boxeo de peso pesado, que ha de tener gran importancia en el mundo del pugilismo, desde que las cualidades de que está dotado Spalla, hacen de él un enemigo de peligro para Firpo.

Cuándo, cómo y bajo qué condiciones debe celebrarse en Buenos Aires este encuentro, es cosa que "L'Auto" no dice, contentándose con añadir que Spalla debe partir en estos mismos días.

NICK KILNE DEMANDARA A SU REPRESENTADO SPALLA

(De la International News Service)

NEWTAR, (Nueva Jersey), 2.— Nick Kilne, el representante en los Estados Unidos del pugilista italiano Spalla, ha declarado esta mañana, que tomará acción judicial para impedir la realización del encuentro entre Firpo y Spalla en Buenos Aires, a mediados de febrero próximo.

Kilne dice que ha enviado cablegráficamente la cantidad de quinientos dólares oro a Spalla, a fin de que venga a los Estados Unidos a celebrar un encuentro con Gene Tunney.

Kilne dice también que a las autoridades italianas para lograr que Spalla de cumplimiento a lo estipulado con él.

Joe Lynch puso "knock-out" a Jimmy Murphy

(Agencia Havas)

NUEVA YORK, 2. — Comunican de Akron que en un match realizado en aquella localidad, el campeón de peso liviano Joe Lynch, batió por knock out a Jimmy Murphy.

Pancho Villa se impuso a Tony Norman, por puntos

(Agencia Havas)

PITTSBURGO, 2. — El campeón mundial de peso liviano Pancho Villa, ganó por puntos a Tony Norman en un match realizado en esta ciudad.

En un partido de rugby los franceses vencen a los escoceses por 12 a 10

(Agencia Havas)

PARIS, 1. — En el partido de Rugby jugado entre los equipos de Francia y Escocia, resultó vencedor el team francés, por 12 a 10.

LOS DIARIOS DE LONDRES COMENTAN EL TRIUNFO DE LOS FRANCESES

(Agencia Havas)

LONDRES, 1. — La mayor parte de los diarios de esta mañana dedican extensos comentarios al triunfo obtenido por el equipo francés en el partido de Rugby jugado ayer con el team escocés.

A Mussolini le será obsequiada una antigua villa

(De la International News Service)

ROMA, 2. — Las autoridades municipales de esta ciudad han decidido comprar y restaurar una antigua "Villa" de Cassinado, para ser obsequiada al señor Mussolini, cuando la significada dama tome posesión el presente, por encontrarse situado no lejos de su aldea natal.

LA FIESTA DE AÑO NUEVO FUE MUY CELEBRADA EN TODO EL MUNDO

LA JUVENTUD ESTUDIANTIL PERUANA SALUDO A LA CHILENA

(Agencia Havas)

SANTIAGO DE CHILE, 1o. — El delegado peruano ante los Centros de Ingeniería de América, señor Univazo, que se halla actualmente en Santiago, ha dado a la publicidad un saludo a la juventud estudiantil chilena, en nombre de la juventud estudiantil peruana, en ocasión del nuevo año.

EN EL PALACIO DE LA MONEDA NO SE REALIZO LA TRADICIONAL RECEPCION

(Agencia Havas)

SANTIAGO DE CHILE, 1o. — Todos los diarios de esta ciudad saluran al año entrante y a la vez hacen una reseña de los hechos más salientes del año 1923.

Con motivo de un duelo de familia, el primer magistrado, doctor Arturo Alessandri, no ha realizado en el palacio de la Moneda la tradicional recepción de año nuevo.

EL CUERPO DIPLOMATICO SALUDO A MR. MILLERAND

(Agencia Havas)

PARIS, 1o. — El presidente de la República, señor Millerand, recibió en audiencia, en el Elíseo al cuerpo diplomático que fué a saludarlo con motivo del año nuevo.

El nuncio apostólico, monseñor Cortetti, evocó los acontecimientos que ensanazaron la paz y expresó su alta satisfacción por el hecho de que aquella haya podido salvaguardarse en Europa. Cerrito hizo votos para que la solidaridad humana sea más estrecha y culmine en una verdadera fraternidad, a fin de que la paz esté mejor asentada aún, y para que los hombres de buena voluntad, que el señor Millerand representa tan altamente, vean los esfuerzos para lograr la verdadera paz.

El señor Millerand contestó en la siguiente forma:

"Hubo resistencias que retardaron los esfuerzos realizados por alcanzar la paz, pero al fin hemos perseverado con una inflexible moderación política que comienza a dar sus frutos. Parece que hoy podemos saludar la aurora de la reconciliación y de la paz definitiva, que anhelamos con todo corazón y que desemos ardientemente no sea retardada."

ALBERT DE BELGICA CONTESTA EL SALUDO DEL SENADO

(Agencia Havas)

BRUSELAS, 1o.—El rey Alberto contestó a la felicitación que con motivo del nuevo año le enviara el presidente del Senado.

La respuesta del soberano está concebida en los siguientes términos:

"El gobierno belga sostendrá toda política que tienda a solucionar los problemas que nos ha legado la guerra, respetando los derechos de la nación y basando su actitud en la posición política y geográfica de Bélgica.

"El mantenimiento de la amistad y los vínculos que nos une a otras naciones, es indispensable y estoy convencido de que Bélgica unida triunfará de los peligros sus existentes."

MADRID PRESENTO UN ASPECTO ANIMADISIMO

(Agencia Havas)

MADRID, 1o — La entrada del nuevo año ha sido festejada con gran animación en todas las calles del centro de la ciudad, especialmente en la Puerta del Sol, que se hallaba atestada de una enorme concurrencia que esperaba la medianoche para comer los tradicionales racimos.

También resultaron animadísimas las fiestas celebradas a medianoche en los varios hoteles y cafetines.

DOS MUJERES UNICAMENTE FUERON OBJETO DE DISTINCIONES POR JORGE V

(Agencia Havas)

LONDRES, 1o. — "The Evening News" anuncia que una mujer francesa, al superiora del convento de Birmania y una inglesa, recibieron el pago de su deuda, basado sobre recursos reales, impedirá su desastre.

El Ideal de Justicia del tratado de paz, dijo, no debe ser expuesto a la irrisión si a la falsedad.

HUBO RECEPCION EN EL QUIRINAL

(Agencia Havas)

ROMA, 1o.—Con motivo del año nuevo, se realizó una recepción en el Quirinal, a la que asistieron los ministros, delegaciones del parlamento y las autoridades. Los soberanos y el príncipe heredero Humberto departieron cordialmente con la concurrencia. Luego las personalidades se trasladaron al palacio de la reina Margarita para presentar sus homenajes a la reina madre.

EN LA CATEDRAL DE ATENAS CELEBROSE UN TEDEUM

(Agencia Havas)

ATENAS, 1o. — Con ocasión del año nuevo, el arzobispo ortodoxo asistió a un tedéum celebrado en la catedral. A continuación se efectuó una lucida recepción en palacio.

EL REY VICTOR III Y MUSSOLINI RECIBIERON NUMEROSOS MENSAJES DE FELICITACION

(Agencia Havas)

ROMA, 1o. — Con motivo del año nuevo, S. M. el rey recibió millares de telegramas de adhesión, tanto de Italia, como del exterior.

El Hon. Mussolini recibió también telegramas de los fascistas, de las colonias italianas y de los representantes italianos en el exterior, expresándole la fe inquebrantable en los destinos de la nación.

EL CUERPO CONSULAR ROMANO SALUDO AL SENADOR CREMONESI

(Agencia Havas)

ROMA, 1o. — Una delegación del cuerpo consular extranjero esta mañana al capitolio con el fin de presentar los augurios para el nuevo año al comisionado municipal, senador Cremonesi.

El cónsul de la Estados Unidos, hablando en nombre de sus colegas, hizo votos para que se estrechen siempre mayormente las relaciones entre el personal del cuerpo consular y las autoridades locales.

El senador Cremonesi agradeció los augurios y aseguró que las autoridades municipales siempre usarán la máxima cordialidad con los cónsules acreditados en Roma.

EL CUERPO DIPLOMATICO FUE OBSEQUIADO CON UN BANQUETE POR MR. HUGHES

(Agencia Havas)

WASHINGTON, 2. — El secretario de Estado Mr. Hughes ofreció, con motivo de la festividad de Año Nuevo, un banquete a los miembros del Cuerpo Diplomático en el edificio de la Unión Panamericana.

COOLIDGE RECIBIO MILLARES DE SALUDOS EN LA CASA BLANCA

(Agencia Havas)

WASHINGTON, 2. — En ocasión de la fiesta de Año Nuevo, el presidente Coolidge, recibió en la Casa Blanca, que estaba espléndidamente adornada, las felicitaciones de millares de personas que quisieron, de acuerdo a la costumbre establecida, estrechar la mano al presidente. Entre los primeros que presentaron sus felicitaciones al primer magistrado figuraban todos los miembros del Cuerpo Diplomático, los secretarios de Estado y gran número de altos oficiales del ejército y de la armada.

EN INGLATERRA FUERON DIRIGIDOS VARIOS MENSAJES AL PUEBLO

(De la International News Service)

LONDRES, 2. — Siguiendo una inmemorial costumbre, el rey Jorge V, los dirigentes de los partidos políticos de la Gran Bretaña, y el primer ministro del reino, han dirigido mensajes de año nuevo al pueblo de la Gran Bretaña.

Así, por ejemplo, el rey dirigió el siguiente a sus súbditos.

—"Confiemos en que, con la ayuda de Dios, la Gran Bretaña, ha de vencer todas las dificultades que se le han presentado al pasado".

El señor Mac Donald, dirigente del partido laborista de la Gran Bretaña, ha expresado el siguiente mensaje a su partido.

—"El partido laborista está atravesando por tiempos de prueba. Pero, es de confiarse en que la sinceridad y el coraje, nos han de llevar al cumplimiento de nuestro cometido."

EN UN CEMENTERIO DE ESPAÑA FUE ENTERRADA VIVA UNA MUJER

(De la International News Service)

MADRID, 2. — De Zamora ha llegado una de las noticias más curiosas que sea dado recordar, desde hace mucho tiempo.

De que es auténtica, no puede caber la menor duda, pues la acompañan los certificados médicos y otros documentos que no dejan lugar a duda.

Consta en el siguiente: doña Laura Rodríguez, viuda de un oficial del ejército español y aunque relativamente joven, madre de ocho hijos, falleció en esa localidad, hace tres días.

Constatado el fallecimiento por el médico de la ciudad, se extendió el certificado de defunción y los despojos fueron sepultados en el cementerio de Zamora, en uno de los nichos del mausoleo de la familia Rodríguez.

Pasados los días después del entierro, uno de los sepultureros escuchó ruidos extraños, cerca del mausoleo de los Rodríguez y aparentemente provenientes del nicho en que había sido enterrada la viuda.

Avisadas del caso las autoridades, se procedió inmediatamente a abrir el nicho, extrayéndose el ataúd en que reposaban los restos de la viuda de Rodríguez.

Al efectuar el cotejo de los presentes a la operación, se encontró que la viuda de Rodríguez, estaba viva y en goce de sus facultades, razón por la que fué extraída del ataúd y llevada inmediatamente al hospital local.

Examinada por los médicos, se ha llegado a la conclusión de que se trata de un caso de catalepsia, que se confundió a primera vista por defunción.

La viuda de Rodríguez está actualmente bajo tratamiento, y los médicos que la atienden, esperan salvarla.

Partió para Nueva York el embajador de los E. Unidos en España

(De la International News Service)

CHERBURGO, 2. — El señor Alexander Morre, embajador de los Estados Unidos ante el gobierno de España, ha partido hoy con dirección a Nueva York, a bordo del vapor "Majestic", acompañado por los dos hijos del duque de Tovar, primos del rey don Alfonso XIII de España.

En Inglaterra sigue sacrificándose animales a consecuencia de la aftosa

(Agencia Havas)

LONDRES, 1o.—Según estadísticas oficiales, los animales sacrificados hasta ahora a consecuencia de la fiebre aftosa alcanzan a 177.000.

"THE TIMES" APLAUDE LA RESOLUCION DE LOS GANADEROS

(Agencia Havas)

LONDRES, 2. — En su número de hoy "The Times" pone de relieve la considerable importancia que tiene la actitud adoptada en conjunto por la Unión de Ganaderos y la Cámara Agrícola frente a la resolución tomada por el ministro de Agricultura para combatir la extensión de la fiebre aftosa.

En Angora se piensa suprimir la poligamia

(Agencia Havas)

ANGORA, 1.o—Acaba de ser presentado a la asamblea nacional un proyecto de ley tendiente a suprimir la poligamia.

El ministro de Francia ante el gobierno chileno despidióse del presidente Alessandri

(Agencia Havas)

SANTIAGO DE CHILE, 1o.—El ministro de Francia ante el gobierno de Chile, se despidió del presidente y del canciller, El señor Alessandri tuvo para el cordial reconocimiento por la labor desarrollada por el señor Lefeuvre, el cual ha contribuído inteligentemente para mantener inalterables las relaciones entre Francia y Chile.

Fueron destituídos el presidente y varios empleados del consejo provincial de Málaga

(Agencia Havas)

MALAGA, 2. — A consecuencia de la inspección practicada por orden del director militar en el Consejo Provincial fueron destituídos el presidente del Consejo y varios empleados.

Tres divisiones federales mejicanas han sido enviadas a Tampico

(De la International News Service)

MEXICO, D. F., 2. — La contienda entre revolucionarios y federales, sigue su curso establecido por las circunstanciales que se han producido en los encuentros ocurridos entre los dos bandos.

El gobierno constitucional ha anunciado oficialmente, en la mañana de hoy, que piensa comprar cuatro cruceros, ya construídos, de los Estados Unidos.

Este, sería una parte de la compra de armamentos que México hará en los Estados Unidos, de acuerdo con el convenio que se acaba de realizar entre los dos gobiernos.

Los revolucionarios, mientras tanto, han sido derrotados por los federales, al oeste de Tampico, donde las fuerzas de los señores Sánchez y de la Huerta, domina por completo.

El gobierno federal ha enviado tres divisiones de tropa con dirección a Tampico, a fin de que procedan a Veracruz, y una división especial de tropas, ha sido constituída a fin de proteger los campos petrolíferos de Tampico.

En Veracruz, los revolucionarios, en cambio, dicen que los federales han sido derrotados y se están retirando precipitadamente hacia el Estado de Puebla.

En esta ciudad, circuló ayer el rumor de que las fuerzas revolucionarias se habían apoderado de Tuxpan, cosa que ha sido oficialmente desmentida por el ministerio de Guerra de México, que añade, en cambio, que la ciudad está bien segura en manos de las fuerzas aéreas al gobierno constitucional del general Obregón.

En algunas regiones del país, han habido encuentros de menor importancia, entre fuerzas revolucionarias y federales; pero, siendo la mayoría de ellos entre avanzadas, no han tenido significación alguna en el desarrollo total de la campaña.

COMENZO LA ENTREGA DE ARMAS A MEXICO

(De la International News Service)

WASHINGTON, 2. — El gobierno haciendo caso omiso de las protestas elevadas en este sentido, ha concluído la venta y entrega de materiales bélicos al gobierno constitucional de México.

Los ingleses no admitirían contralor sobre los ferrocarriles de la zona ocupada

(Agencia Havas)

LONDRES, 2. — "The Daily News" ocupándose en su número de la fecha de la cuestión de los ferrocarriles en la zona ocupada, no admite la posibilidad de que se establezca un contralor por parte de las autoridades franco-belgas sobre los ferrocarriles de la zona ocupada por los inglesas, mientras que reconoce, la necesidad de que se establezcan acuerdos entre las autoridades francesas y las inglesas y alemanas.

EN LA CASA ROSADA Y EN LOS MINISTERIOS

EN LA PRESIDENCIA

Como lo hace habitualmente, el doctor Alvear concurrió temprano a su despacho.

Recibió la visita de numerosos legisladores y funcionarios que deseaban saludarlo con motivo del año que se inicia.

El ex presidente Gondra

Visitó al doctor Alvear, el ex presidente del Paraguay, doctor Gondra, a quien acompañaba el ministro de ese país señor Saguier.

Entre el viejo político y el presidente cambiaron impresiones durante largo rato. El doctor Gondra al abandonar el despacho presidencial y ser interrogado por los periodistas, manifestó que su visita era de simple cortesía.

Delegación de la Cruz Roja

Presidida por el doctor Llambias se entrevistó con el presidente una delegación de la Cruz Roja, para agradecer al primer magistrado su cooperación en beneficio del mejor éxito del reciente congreso.

Una delegación compuesta por los doctores Manuel Augusto Montes de Oca, Arán Anchorena, C. A. Torquinst, Honorio Puerredón y Clemente Onelli, se entrevistó con el doctor Alvear para interesarlo en favor del desarrollo del turismo a los lagos del sur.

Pagos de la tesorería general de la Nación

La Tesorería General efectuó hoy los siguientes pagos:

Intervención Nacional en Tucumán, sueldos del personal por diciembre pesos 6.000; Intendencia de Guerra para pago de cuentas por suministros a la Dirección General de Sanidad por agosto, pesos 13.448.87; E. Marmisbal, por provisión de cámaras y cubiertas a la dirección del servicio aeronáutico, 7.846; Universidad de Buenos Aires, diferencias de sueldos y jornal mínimo por abril, pesos 101.592.

Fondos para los ferrocarriles del Estado

Esta tarde el subtesorero, señor Castilla, de acuerdo a lo dispuesto en un decreto dictado por el P. E. por cual se autorizaba un anticipo de $ 500.000, a la suma que le asigna el presupuesto en vigor a los ferrocarriles del Estado, entregó a la administración de la repartición mencionada dicha cantidad.

Jornales de los obreros de Obras Públicas

Para continuar el pago de los jornales por diciembre de los obreros del ministerio de Obras Públicas, la Tesorería General de la Nación entregó ho a ese departamento, la suma de pesos 300.000.

Subvención escolar a Tucumán

La Tesorería General de la Nación entregó hoy al Consejo Nacional de Educación pesos 300.000 para ser girados al gobierno de la provincia de Tucumán en concepto de subvención nacional escolar por el año 1923.

Por decreto real fué nombrado senador en Italia el señor D'Amelio

(Agencia Havas)

ROMA, 1.—El rey firmó un decreto nombrando senador al primer presidente de la Corte de Casación, señor D'Amelio y otro decreto nombrando procurador general de la Corte de Casación al señor G. Appiani.

Iniciáronse en Chile las inscripciones militares

(Agencia Havas)

SANTIAGO DE CHILE, 1. — Con gran entusiasmo se iniciaron las inscripciones militares.

Presentó su renuncia el ministro de Hacienda turco

(Agencia Havas)

CONSTANTINOPLA, 1.—El ministro de Hacienda, Hassan Fohmi Bey, presentó hoy la renuncia de su cargo.

Considérase improbable la fusión de liberales y conservadores

(Agencia Havas)

LONDRES, 2. — Ocupándose de la actualidad política "The Daily Express" dice que considera completamente improbable una fusión entre los elementos liberales y conservadores, pues ello reforzaría a los laboristas.

SE TRATA DE IMPEDIR QUE LOS LABORISTAS ASUMAN EL PODER

(De la International News Service)

LONDRES, 2. — Un grupo de industriales está urgiendo al primer ministro Baldwin, para que se aproxime a lord Asquith, ofreciéndole el apoyo de los conservadores, en caso de que Asquith forme un gabinete liberal.

Se trata, de este modo, de impedir que el partido laborista de la Gran Bretaña, asuma el poder.

Mr. Geddes se embarcó hoy en Londres con destino a Nueva York

(De la Internacional News Service)

LONDRES, 2. — El ex embajador británico, señor Geddes ha partido hoy con dirección a los Estados Unidos, a fin de arreglar sus asuntos personales, antes que el nuevo embajador, señor Howard, se haga cargo de los asuntos diplomáticos de la Gran Bretaña, ante el gobierno de la Casa Blanca.

Bulgaria no ha recibido propuestas del gobierno ruso

(Agencia Havas)

SOFIA, 2. — El gobierno búlgaro ha desmentido oficialmente los rumores que habían corrido en estos últimos días respecto de una pretendida propuesta del gobierno de los Soviets para regular las relaciones políticas y comerciales entre Bulgaria y Rusia.

FUE DESIGNADO EL INTERVENTOR A JUJUY

El doctor Carlos F. Gómez partirá en esta semana a su destino

Esta tarde conferenció extensamente con el titular de la cartera del Interior, el doctor Carlos F. Gómez, ex legislador nacional por la provincia de Santa Fe, después de lo cual se supo que le había sido ofrecida la intervención nacional a Jujuy, misión que el doctor Gómez aceptó de inmediato.

El doctor Gómez, aparte de la representación que tuvo en la Cámara de Diputados, ocupó diversos cargos y funciones de importancia, entre éstas, la representación de la República en Chile.

El decreto por el que se designa al doctor Gómez será suscripto en las últimas horas de la tarde, y estará redactado en los términos de estilo, acompañando, por separado, las instrucciones correspondientes.

Dado que las elecciones de Jujuy deben realizarse dentro de copos días, el comisionado federal ha manifestado que partirá con ese destino en la presente semana, siendo posible que mañana mismo proponga al Ejecutivo las personas que deben le acompañen en calidad de ministros secretarios.

Ministerio de O. Públicas

Reconocimiento de servicios extraordinarios

El ministro de Obras Públicas ha dispuesto que en recompensa a los servicios extraordinarios que presta fuera de las horas establecidas el personal de ordenanza, se le asigne el importe correspondiente a 15 días de sueldo.

La resolución ministerial que era esperada por tratarse de una práctica establecida desde hace algunos años, ha causado general regocijo.

Servicios sanitarios

Por decreto de la fecha, se ha exonerado a la dirección de arquitectura, del pago de servicios sanitarios de la finca que construye, con destino a la escuela normal de Corrientes.

Reparación de un camino

Se ha autorizado a la dirección de puentes y caminos para que realice reparaciones en el camino de acceso a la estación Alberdi.

Reducción de subsidios

Decreto del P. E. en acuerdo de ministros

El P. E. prepara por intermedio del ministerio de Hacienda un decreto que se suscribirá en acuerdo de ministros por el cual se efectúa una reducción de los subsidios que acuerda la ley del presupuesto en vigor alcanzando a importar una economía de 2.000.000 de pesos.

¿Por qué no se van a veranear?

Sí, así como lo leen, sin quitarle en absoluto la verdadera y atrevida expresión que encierran las palabras del epígrafe, le decimos a los señores legisladores que en sus afanes de tramitar empiezas, o de conquistar votos para la próxima elección, se pasan las tardes importunando a los señores ministros, y por qué no decirlo, molestándolos y restándoles tiempo precioso que podría ser aprovechado para el estudio de asuntos que urgen y de beneficio para el pueblo.

No han llegado a comprender ya señores legisladores que se dedican en época de recesos de las cámaras a funciones poco dignas para un representante del pueblo, que en algunos ministerios han debido tomarse medidas extremas para evitar a los ministros las importunes visitas?

Reglamentación de la ley de jubilaciones de diversos gremios

El ministerio de Hacienda puso hoy a la firma del presidente de la República un decreto por el cual se reglamenta en términos generales la ley de jubilaciones de diversos gremios.

Dicho decreto se dará a conocer hoy a último momento.

La concurrencia argentina a las olimpiadas de Paris

Constitución del Comité Olímpico Argentino

Según lo anticipamos el viernes último, esta tarde se ha hecho circular para recoger la firma de todos los miembros, el decreto dictado en el acuerdo de la semana anterior, por el cual se dispone la concurrencia argentina a las Olimpiadas de París, y se constituye el Comité Olímpico Argentino, que lo formarán los señores Francisco J. Beazley, Ricardo Aldao, Arturo Goyeneche y Benito Nazar Anchorena. Dicho decreto se dará a conocer a último momento.

Servicios de la deuda interna

Empréstito interno de Obras Públicas

A la administración del Crédito Público le entregarán hoy en la Tesorería General de la Nación $ 1.000.000 min. destinados a pagar los servicios de venta y amortización de los cupones del empréstito interno de Obras Públicas de vencimiento en enero de 1924.

Viaje del doctor Politi

Mañana se ausenta del país, en viaje a Europa, en el vapor "Giulio Cesare", el doctor Amauri Pasquale Politi y señora.

Convenciones de la V conferencia

El Poder Ejecutivo, después de recibir el informe de las personas que formaron la delegación argentina a la V Conferencia Panamericana, que se celebró en Santiago de Chile, ha aprobado la convenciones firmadas en la referida Conferencia. Oportunamente se someterán a la consideración del Congreso de la Nación.

LA SITUACION DE LA MUNICIPALIDAD DE SAN MARTIN AMENAZA PROVOCAR UNA TRAGEDIA

El intendente municipal, señor Bonifaccini, se niega a ceder el cargo al interventor nombrado por el gobernador de la provincia, empleando para ello la fuerza

La anómala situación de la vecina comuna de San Martín, de la que hemos tenido al corriente a nuestros lectores, y que sintetizada vendría a ser una doble municipalidad, con sus respectivos intendentes, concejales y empleados, ya adquiriendo, por momentos, extrema gravedad.

El caso no es nuevo, por cierto, en la historia de la política municipal; pero la circunstancia de tratarse de un municipio relativamente importante y de hallarse íntimamente vinculados a la situación creada los intereses mismos de todo un vecindario como el de San Martín, hacen de esta dualidad, problema de pronta y necesaria solución.

En San Martín hay, prácticamente, dos intendentes—

En nuestras anteriores informaciones hemos dicho que aquella comuna se halla hoy prácticamente regida por dos intendentes, uno de los cuales, el señor Bonifaccini, a quien parece asistir la legalidad, asumió inmediatamente sus funciones, tomando el local de la municipalidad. Con el señor Bonifaccini entraron a actuar sus concejales respectivos y los empleados.

El gobierno de la provincia nombra un interventor—

Ante esta situación de fuerza, pues el gobierno de la provincia no aprobaba la elección ni la actitud asumida por el señor Bonifaccini, el señor Cantilo resolvió intervenir el municipio de San Martín, nombrando a tal efecto al señor N. Ricardi.

Este nuevo aspecto del enredo municipal de la vecina comuna viene dar, al cabo, mayor expectativa. Mientras los dos señores intendentes y sus once concejales respectivos esperan la solución del incidente, las llaves del local en que funciona la municipalidad han sido consignadas a la policía de ese partido.

Una comedia que puede ser tragedia—

Hasta aquí el asunto tiene visos de comedia más que de otra cosa. Pero la cuestión amenaza convertirse en tragedia.

El intendente Bonifaccini se niega a entregar el local de la municipalidad. Tanto él como sus partidarios se han atrincherado, negándose a todo parlamento.

En vista de ello, el gobierno de la provincia mandará la fuerza pública para que ese local sea desalojado.

Necesario es que se proceda con mucho tacto para evitar cualquier suceso desagradable.

Presentación del agregado militar paraguayo

En la próxima semana el agregado militar a la legación del Paraguay, teniente coronel José Julián Sánchez, realizará la presentación de estilo a los jefes de las grandes repartiones del ejército y altas autoridades del mismo.

El transporte "Rio Negro"

Prosiguiendo su viaje al sud, zarpó del dock sud central de La Plata el buque del epígrafe, con destino a Puerto Belgrano.

Gobernadores de territorios

Hoy ha sido puesto a la firma del presidente de la Nación, el decreto por el que se nombra en comisión a los gobernadores de territorios cuya nómina publicamos en oportunidad.

N oes muy posible sin embargo, que el decreto sea suscripto antes de mañana.

Ministerio de Guerra

Retiro absoluto

Por haber llegado al máximo de edad que marca la ley, se ha declarado en situación de retiro absoluto al teniente coronel Antonio Tassi.

Licencia

Al teniente coronel Aníbal Montes de Oca se le concedieron seis meses de licencia.

Renunciaron el ministro y el subsecretario de Instrucción Pública de Santa Fe

SANTA FE, 1.—Por haber sido impuesto para primer término de la fórmula, acaba de renunciar el ministro de Instrucción Pública, doctor Araya.

Igual actitud adoptó el subsecretario de la misma cartera, señor Pitt.

Ocurrió un grave accidente ferroviario en Tucumán

POR EFECTOS DE LA EXPLOSION DE UNA CALDERA VARIOS VIAJEROS SUFRIERON HERIDAS DE IMPORTANCIA.— RESULTARON MUERTOS EL MAQUINISTA Y EL FOGONERO

Un accidente ferroviario de dolorosas consecuencias ha ocurrido anteanoche en el trayecto de nuestra ciudad a Tucumán. Por efectos de al explosión de una caldera perdieron la vida el maquinista y fogonero de un tren de pasajeros, sufriendo, también, varias personas que en el viajaban heridas de consideración.

He aquí los telegramas que dan detalles de lo ocurrido:

TAFI, 2. — Alrededor de las 20 horas del lunes último ocurrió una catástrofe ferroviaria. El tren de pasajeros que corría de Tucumán a Tafí Viejo, detúvose violentamente a causa de haber hecho explosión la caldera de la máquina.

El maquinista y el fogonero del convoy fueron despedazados.

El estrépido fué verdaderamente formidable. Muchos de los pasajeros sufrieron heridas de consideración.

El inspector de los talleres de la empresa, señor Garóñlo, resultó gravemente herido.

TUCUMAN, 2. — Comunican de Tafí Viejo, lugar donde tuvo lugar el accidente ferroviario, que de consecuencia de éste han sido trasladado en zorras hasta esa localidad numerosos heridos y contusos. Estos han sido atendidos de inmediato.— Corresponsal.

Causas del siniestro—

TUCUMAN, 2. — Se asegura que el accidente ferroviario de anteanoche se produjo por negligencia del locomorotista que había rebasado de alimentación de combustible la locomotora, lo que permitió el reblandecimiento de las chapas de hierro que refuerzan el hogar.

La caldera se halla intacta con la turbulidura y se encontró después del siniestro a 20 metros de distancia de la vía. Hasta casas de la vecindad llegaron trozos de ladrillos refractarios del hogar. — Corresponsal.

Sepelio de las víctimas—

TUCUMAN, 2. — Hoy a las 10 de la mañana se efectuó el sepelio de las víctimas, dando lugar a una manifestación elocuente demostración de duelo en la que figuraban numerosas entidades obreras.

La vía ha quedado expedita, restableciéndose el tráfico. — Corresponsal.

FALLECIO UN HERIDO DEL CHOQUE DE HOY

A la hor ade cerrar esta edición, nos comunican del Hospital Alvarez, el fallecimiento del señor León Debenedetto, una de las víctimas del choque violento ocurrido hoy en la sección 40a.

LA INTERVENCION NACIONAL EN JUJUY

La actitud adoptada por el Poder Ejecutivo en el decreto, por decreto, decretando la intervención nacional en Jujuy, responde a un sentido anhelo público y a una imposergable urgencia política. La provincia del norte, según es notorio, y, conforme lo ratifica el considerando de la resolución oficial, está fuera del orden constitucional, a través de un período de desquiciamiento orgánico, de abyección moral y desquilibrio administrativo que perjudica, no sólo el prestigio del país, sino, también, sus más elementales intereses.

Consideramos, pues, oportuna la resolución. El ministro del Interior, doctor Gallo, confirma así la fundada esperanza depositada en él por la mayoría ciudadana.

Al respecto formulábamos desde mucho antes diversos cálculos políticos; entonces sostuvimos que la situación jujeña dependía del Poder Ejecutivo, no obstante los trámites del Gobernador Córdoba y sus allegados, a fin de evitar la intervención nacional. Parece ser que habíase divulgado la versión de probable envío de un simple comisionado federal a aquella provincia. La versión partía de un buen señor diputado, cuya incondicionalidad hacia el señor Irigoyen es conocida. Y de ahí que la noticia de la intervención amplia y absoluta a Jujuy haya sido recibida con no escasa sorpresa entre el elemento vicioso del radicalismo.

Sin embargo ¿cuál es el ánimo del Gobierno en lo relativo a la situación de otras provincias? ¿Qué hay, en verdad, de la oposición del ministro de Obras Públicas en el pleito jujeño? Estas dos preguntas requieren pronta respuesta ya que ellas dejan sugerir distintas apreciaciones.

FALLECIO EN PARIS EL DR. MAXIMO CASTRO

En París, en donde se hallaba circunstancialmente fallecía hoy el doctor Máximo Castro, alegando a una distinguida familia de esta capital y a diversos círculos profesionales de Sud América.

El doctor Máximo Castro había sabido captarse generales simpatías en nuestra sociedad, siendo considerado como persona de clara inteligencia y positiva cultura. Su muerte será, pues, muy lamentada entre nosotros, particularmente en las escuelas secundarias y colegios universitarios en que el doctor Máximo Castro había sabido descollar como discípulo y como profesor.

En nuestra Facultad de Medicina desempeñó cargos importantísimos, que le merecieron el alto concepto de que gozaba.

EL SECRETARIO PRIVADO DE LA INTENDENCIA

Después de una ausencia de algunos meses, motivada por su jira a Norte América y Londres en misión oficial, en el día de hoy ha vuelto a ocupar su cargo de secretario del doctor Noel, el señor Guillermo J. Moores.

NESTOR RUBEN MELGAR
DENTISTA-CIRUJANO
Inspector Dental del Distrito Escolar Núm. 9
CONSULTAS: DE 14 a 18
CHARCAS 3327 — BUENOS AIRES

COSAS DEL MUNDO

COMENTADAS por TABORDA

EN EL TIGRE FUE ASESINADO UN MALEANTE TEMIBLE

Siete balazos que dan en el blanco

Anoche poco después de las doce horas, en el vecino pueblo de el Tigre, ocurrió un suceso sangriento de resultas del cual perdió su vida un maleante temible de larga historia en la localidad indicada y en San Fernando.

De como se desarrolló el hecho nada se sabe, pues los victimarios lograron huir poniéndose bien a cubierto de las pesquisiciones de la justicia.

Poco después de media noche, como declamos, dos empleados de la comisaría del vecino pueblo oyeron siete disparos de revólver: inmediatamente, orientados por el ruido de las detonaciones, se dirigieron al sitio donde debieron hacerse los disparos pudiendo comprobar que en la esquina de las calles Cazón y Berutti, se hallaba, tendido en la calzada, el cuerpo de un hombre. Luego de tomar las precauciones del caso, los empleados policiales trataron de identificar al individuo, no teniendo que indagar mucho pues en seguida comprobaron que se trataba del temible maleante Segundo Félix Costa (a) El Negro, sujeto de avería con larga historia policial en el Tigre y San Fernando. Llevado al hospital de la localidad pudo comprobarse que Costa presentaba siete heridas de bala en distintas partes del cuerpo, heridas que produjeron una muerte inmediata.

Practicadas las primeras averiguaciones más se pudo saber: suponíadose que el muerto, por causas que se ignoran, habría sostenido una violenta discusión con sus victimarios, los cuales habrían puesto fin a esta disparando sus revólveres.

Las autoridades de el Tigre trabajan activamente para descubrir a los autores del hecho que nos ocupa.

ECOS DE AQUELLA TRAGEDIA...

Halláronse restos del "Dixmude" en las costas de Sicilia

En las costas de Sicilia, en las inmediaciones del lugar en que fuera hallado el cadáver del comandante Plessis, descubriéronse ahora restos del "Dixmude", la famosa aeronave de la travesía trágica y fatal.

Quedan, pues, más develadas las circunstancias dolorosas del drama. Parecen, pues, fundarse las aseveraciones de que el "Dixmude" hiciera una trayectoria desenfrenada por los cielos de Africa. Son, pues, unos feroces novelistas los telegrafistas de Túnez.

Y es, en verdad, más grave de lo supuesto el accidentado viaje del dirigible francés, unido con el desmiembramiento de Alemania en Evmalles. Lo raro es que a M. Poincaré no le haya ocurrido pensar en que existe ahí una bárbara trete tentona, en harto infame complot de técnicos berlineses...

Lo que prueba esto del "Dixmude" es la ligereza chocante de los ingenieros franceses, su propia prensa de París lo afirmó, y nosotros nos apresuramos a decirlo desde el primer momento. El gobierno francés y sus técnicos del aeróbmo del Elíseos son los únicos responsables de la arriesgada empresa y de su epílogo mortal.

Los restos del "Dixmude" hallados en Sicilia concretan la desesperanza alimentada por todo el mundo desde hace días. ¿Qué es lo acontecido en el espacio? Acaso no lo sepamos nunca. Sería, por otra parte, cruel, demasiado cruel, el relato de una espeluznante pesadilla. Imaginad un núcleo numeroso de hombres, abandonando un aeronave, en la zona infinita del espacio, entre las estrellas y el mar, sin rumbo durante horadas interminables... Y el hambre la sed de esa gente, siendo cierto que a los cinco días habíanse agotado los provisiones. Y el desconcierto ante el vacío sin perspectiva.

Por eso la certera de todo, ahora que fueron hallados los restos del "Dixmude" vuelve a recordarnos tales momentos de inenarrable angustia, comunicándonos una sensación de inexprimible pena.

LA AYUDA ARGENTINA A LOS DAMNIFICADOS POR EL TERREMOTO EN EL JAPON

La Asociación Japonesa en la Argentina informa que se ha efectuado una segunda remesa al Japón de dinero para los "fondos pro damnificados terremoto Japón".

Esta segunda remesa, que asciende a $ 4.500.55 m|n., fué enviada en la misma forma que la anterior, por intermedio de la legación japonesa en esta capital al ministerio de Relaciones Exteriores en Tokio.

La Asociación Japonesa en la Argentina reitera sus expresiones de agradecimiento a la población de este país por su eficaz y práctica ayuda.

ABANDONO NUESTRO PUERTO EL CRUCERO DANES "NIELS JUEL"

Esta tarde abandonó el país, zarpando de nuestro puerto, el crucero acorazado dinamarqués "Niels Juel", enviado por su gobierno como retribución por la visita de la fragata "Presidente Sarmiento" a Copenhague, durante su último viaje de instrucción.

Si bien la estadía de los marinos daneses no les iba prolongada, ha dejado en nuestra ciudad la agradable impresión de su cultura, preparación y marcialidad, lo que hace sensible su partida.

Con motivo de la partida, a bordo del "Niels Juel" se realizó hoy un almuerzo del que participaron los ministros de Relaciones Exteriores y de Marina, el ministro de Dinamarca, doctor Otto Wadstod, la plana mayor del buque y algunos marinos argentinos, entre los que se encontraban los ayudantes de ejercitos por el ministerio de Marina para acompañar a la oficialidad del buque.

En un choque entre un onmibus y un automóvil de alquiler ocurrido hoy resultaron 15 heridos

El accidente se produjo en las calles Campana y San Pedrito, poco despues de mediodia

1. El conductor del omnibus. — 2. Algunos de los contusos en el local de la comisaría 40a. — 3. Forma en que quedó el omnibus. — 4. Estado del automóvil.

Serían aproximadamente las 13 y 40 de hoy, cuando en la comisaría 40a. se tuvo conocimiento de un fuerte choque de un coche de las calles Campana y San Pedrito sembaba de producirse una violenta colisión entre un ómnibus de la línea de pasajeros y un automóvil de alquiler. Sin perdida de tiempo salieron en dirección al lugar indicado el subcomisario Santos y ayudantes Almera, quienes al llegar pudieron comprobar personalmente que el hecho tenía una magnitud no pronosticada.

Según se pudo indagar por los testigos presenciales, el ómnibus 8812 que se dirigía de Avellaneda a Retiro, en su trayecto acostumbrado de Mataderos a Rivadavia y San Pedrito, al llegar a la esquina de las calles nombradas no pudo evitar la colisión con el automóvil de alquiler número 9551, cuyo conductor Juan Bernetti lleso se dió a la fuga después del accidente. Este último vehículo atravesaba la calle de este a oeste. Como resultado del choque fueron recogidos del pavimento los siguientes pasajeros del ómnibus, algunos de los cuales se hallan en estado grave y que son: María Moreno, argentina, 27 años, domicilada Quiroz 1039 (grave); Pedro Pepe, italiano, 45 años, casado, domiciliado Castañón 945 (grave); Adelina Brucco, argentina, 22 años, Loniug núm. 3132 (grave); León Debenedetti, italiano, 48 años, casado, Comicillas Lafuente 822 (grave); Julián A. Martínez Alvarez, español, 32 años, (grave); J. M. Martínez (leve); Antonio Nisito, argentino, 11 años, domiciliado San Julián 1158 (grave); León Debenedetto (hijo), (leve); Justo Díaz, argentino, 49 años, sargento jubilado, Juntu 3232 (leve); Aurora Truffó, C. de Azevedo, Teresa Monatti, Sicardo Dreimone y Enrique Derito acaba de producirse una violenta colisión.

Todos estos heridos se asisten en los hospitales Piñero y Fernández. El servicio sanitario de la Asistencia Pública envió doce ambulancias a los pocos segundos del hecho.

También concurrió el juez de instrucción, doctor Arturo L. Domínguez.

Aun no ha podido individualizarse al conductor del automóvil, quien, como decíamos, se halla prófugo.

Se desconoce con exactitud quién sea el responsable de este grave accidente, donde posiblemente algunos de los heridos, dada su gravedad, han de perder la vida. Se ha iniciado el sumario de práctica.

INFORMACIONES GENERALES SOBRE LA LABOR DE LA ASISTENCIA PUBLICA

Baños públicos

La dirección de la Asistencia Pública, se ha empeñado por todos los medios a su alcance, de difundir entre el público, las ideas generales más prácticas para preservarse contra el "coup de chaleur" y otros accidentes y enfermedades propias de la época estival.

A eso fin, se han distribuído profusamente y se seguirán repartiendo, los volantes ya conocidos, en los que además de otras medidas eficaces en aquel sentido, se aconseja al público a bañarse con frecuencia, para evitar los trastornos de la alta temperatura reinante.

Para tal fin, la Asistencia Pública hace saber, que cuenta con tres amplios establecimientos "ad hoc", situados, uno en la calle French 2489, otro en Córdoba 2222 y el último en Cáseres 570. Estos baños funcionan desde las 8 hasta las 20, y en los mismos se provee a los concurrentes de agua fría y caliente, toallas y jabón, absolutamente gratis.

Lucha antivenérea

En la semana anterior han concurrido a dichos locales 23.200 bañistas.

En la última semana han concurrido a los diferentes dispensarios con que cuenta la Asistencia Pública, distribuídos en todo el municipio, más de 300 enfermos, habiéndose practicado 7299 curaciones.

PARTIO HOY EL MARQUES DE AMPOSTA

HACE INTERESANTES DECLARACIONES

En el "Infanta Isabel" partió hoy para su patria el marqués de Amposta, embajador de España en nuestro país.

Con el objeto de conocer sus impresiones lo visitamos a bordo momentos antes de que el vapor zarpara.

Con toda gentileza respondía a nuestras preguntas, haciéndonos la siguientes declaraciones:

Su viaje no obedece a llamado alguno, y una vez en contacto con el nuevo gobierno, tratará de orientar su acción de acuerdo con las vistas políticas del directorio.

Y agregó: En nuestra tierra no se ha sentido extranjero en momento alguno y la hospitalidad y cordialidad con que fuera acogido, nos dijo, que serían para él un recuerdo indeleble en su carrera diplomática.

Nuestra riqueza y el optimismo con que encaramos nuestros asuntos lo ha impresionado hondamente, y así lo hará saber a su gobierno, ante el que insistirá en la necesidad urgente de establecer un intercambio espiritual más intenso. Su discreción no le permitió contestarnos de un modo categórico respecto al pronunciamiento que dió el poder a los militares.

Para terminar, cuando ya sonaba la campana de a bordo, nos dijo que de regreso a esta, piensa continuar sus tareas con el entusiasmo que hasta ahora le caracterizara, esperando como dijo en recuerdo imborrable en su carrera diplomática.

Nuestra riqueza y el optimismo con que encaramos nuestros asuntos lo ha impresionado hondamente, y así lo hará saber a su gobierno, ante el que insistirá en la necesidad urgente de establecer un intercambio espiritual más intenso. Su discreción no le permitió contestarnos de un modo categórico respecto al pronunciamiento que dió el poder a los militares.

Para terminar, cuando ya sonaba la campana de a bordo, nos dijo que de regreso a esta, piensa continuar sus tareas con el entusiasmo que hasta ahora le caracterizara, esperando como dijo en recuerdo imborrable en su carrera diplomática.

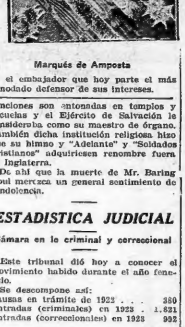

Marqués de Amposta

en el embajador que hoy parte el más denodado defensor de sus intereses.

MR. S. BARING GOUL

Hoy en Londres

En Londres, ciudad de su nacimiento, falleció hoy el distinguido compositor musical M. S. Baring Goul, autor del "Himno del Ejército de Salvación", "Adelante", "Soldados Cristianos" y otras de carácter nacro que se han divulgado por el mundo.

Siendo esencialmente un temperamento religioso, toda la obra de Baring Goul está dotada de tonos bajos, expresiones apagadas que dan la sensación de algo muy sutil, que, por cierto, comunica la naturaleza íntima de su música. Baring Goul se había educado en la secta cristiana a la cual permaneció fiel toda su vida. Se le estimaba, sumamente, por su sobriedad y la serenidad de espíritu que sabía impartir en sus canciones, pues canciones son las piezas mencionadas, ya que carecen de la contextura, la fortaleza que permitiría clasificarlas en mejor categoría. No obstante ello, fácil es advertir en la música de Baring Goul una profunda, una honda y clara armonía de las canciones populares.

En Inglaterra Baring Goul era un compositor de prestigio público; sus canciones son entonadas en templos y escuelas y el Ejército de Salvación le consideraba como su maestro de órgano. También dicha institución religiosa hizo que su himno y "Adelante" y "Soldados Cristianos" adquirieran renombre fuera de Inglaterra.

De ahí que la muerte de Mr. Baring Goul merezca un general sentimiento de condolencia.

ESTADISTICA JUDICIAL

Cámara en lo criminal y correccional

Este tribunal dió hoy a conocer el movimiento habido durante el año fenecido.

Se descompone así:

Causas en trámite de 1922	380
Entradas (criminales) en 1923	1.521
Entradas (correccionales) en 1923	932
Total	3.193
Salidas (criminales)	1.133
Salidas (correccionales)	1.099
Total	2.232
Quedan en trámite para 1924	312

EL C. N. DE E. REGLAMENTO LAS LICENCIAS

En la última reunión celebrada por las autoridades superiores del Consejo, entre otras resoluciones se acordó poner en vigencia una reglamentación acerca de las licencias del personal, como un medio de poner coto a los reiterados abusos que se vienen registrando.

El texto de la reglamentación es el siguiente:

1o. — A partir del próximo curso escolar, el personal de las escuelas dependientes del Consejo Nacional de Educación, podrá gozar, durante el año, de las siguientes licencias, que se considerarán aparte de las que se conceran por servicio militar e item 85 del presupuesto:

a) Embarazo a término, 60 días.
b) Enfermedad, 240 días (7 1/2 meses).
c) Asuntos particulares, 15 días.
d) Fallecimiento del cónyuge, padres, hijos o hermanos, 7 días.

2o. — El goce de sueldo en estas licencias se acordarán:

a) Embarazo a término, con sueldo total.

b y c) Enfermedad y asuntos particulares, un máximum total de 45 días con sueldo.

d) Fallecimiento, con sueldo total. Las licencias por este causa (inc. d), no serán computadas entre los 45 días con sueldo de los incisos b y c, pero sólo se acordarán por resolución de la superioridad, en cada caso.

3o. — En las licencias por enfermedad, podrá acordarse como excepción, goce de medio sueldo, después de los 45 días reglamentarios, siempre que los peticionantes reunan los requisitos establecidos en las disposiciones de 9 de marzo y 29 de mayo de 1919, septiembre 2 de 1921 y los recursos de presupuesto permitan la imputación.

4o. — El personal podrá gozar también de seis meses de licencia para ausentarse al extranjero, la que se concederá indefectiblemente sin goce de sueldo. Cuando se trate de ausentarse a países limítrofes al nuestro, esa licencia se acordará sólo por quince días y en las condiciones del inc. c) del art. 1o.

5o. — Las licencias de los profesores especiales se concederán en la forma siguiente:

a) Enfermedad, 225 días (7 olo meses).
b) Asuntos particulares. La mitad de las horas asignadas en un mes.

6o. — El sueldo por el total de las licencias de que habla el art. 5o. se acordará en un término igual al de las horas de clase asignadas en un mes, más la mitad.

7o. — Los profesores especiales gozarán igualmente y en la misma forma de las licencias de los incisos a) y d) del art. 1o., de las que establece el art. 4o., así como del medio sueldo que determinan el art. 3o.

8o. — Los directores están facultados para justificar por cualquier causa, hasta quince (15) inasistencias en el año. Cuando el maestro hubiere gozado con anterioridad de licencia por asuntos particulares, queda encargada la dirección de personal (en los casos de escuelas de la capital, de territorios y militares) y las inspecciones seccionales (en los de escuelas provinciales) de comunicar el descuento que corresponde por las inasistencias que excedan de los 15 días con arreglo a lo establecido en el inc. c) del artículo 1o.

9o. — La justificación por los directores a los profesores especiales, podrá hacerse durante el año hasta la mitad de las horas mensuales de servicios que le han sido asignadas en la escuela por la superioridad, debiendo la dirección de personal o las inspecciones seccionales proceder en la forma determinada en el artículo 8o.

10. — Dejar establecido que, a los efectos de la escala de sueldo para licencias comprendidas en los incisos b) y c) del art. 3o., se computarán los días de licencias sin justificación con sueldo que hubiera tenido el solicitante durante el año. Para la justificación de inasistencia rigen igualmente los términos establecidos en los artículos 1o. y 2o.

11. — Los CC. EE. en la capital e inspecciones seccionales en provincias o territorios, elevarán por separado y con tarjeta aparte, con el nuevo permiso al iniciarse el curso siguiente, a fin de establecer si el caso está comprendido en las inhabilitaciones previstas por el artículo 71 del reglamento general de escuelas.

12. — Este reglamentación se pondrá en vigor desde el 1o. de enero del año próximo, para las de niños débiles y demás escuelas que se encuentran funcionando en esa fecha.

13. — Quedan derogadas todas las disposiciones que se opongan a la presente.

AYER SE INICIO EL AÑO CON DOS SUICIDIOS

A la 1.30 en una pieza de los altos de la casa Yerbal 615, fué encontrado el cadáver del ocupante de la misma Prudencio Pérez, quien utilizando una cuerda que pendía del techo, se ahorcó.

Se deja carta alguna que permita a la comisaría 13a. conocer las causas que hayan influído para que, tomara la resolución, pero se supone que ella se deba a un padecimiento crónico que sufría una hija suya menor de edad.

—En forma similar, pero utilizando esta vez una cuerda del w. c. puesto de final a su existencia el enfermo crónico Casiano Mieres Larrosa, que se asistía en el hospital Tornú.

Intervino la 32a.

Municipales

¿Quiere usted desmayarse? — Vayase a la calle Moldes entre Monroe y Guamacho y en seguida necesitará los servicios de la Asistencia Pública, por los olores y las pestilencias que despiden las aguas estancadas en dicha arteria, sin que los señores inspectores municipales — verdaderos zangancos de presupuesto — tomen medidas en salvaguardia de la salud de los pobladores. Por tal razón solicitamos de la inspección general, tome nota de esta denuncia y ordene las medidas necesarias, para devolver la tranquilidad a un barrio que vive en continua zozobra, a causa de los millones de moscas y de los olores que despiden las aguas estancadas.

Esperamos que no tendremos que volver sobre lo mismo.

Líneas de ómnibus al Rosedal. — La Compañía Nacional acaba de inaugurar una nueva línea de ómnibus, que será bien recibida por el público, del momento que su punto terminal son los jardines del Rosedal. El recorrido es el siguiente: Salida de Callao y Rivadavia por esta hasta Pueyrredón, siguiendo esta Santa Fe hasta llegar a la estación Palermo del F. C. P. desde donde tomará la Avenida Sullrich hasta el Rosedal, efectuando el regreso por las mismas calles.

SECRETAS

(AMBOS SEXOS)

El tratamiento verdaderamente eficaz y rápido para enfermedades secretas de las vías urinarias

INYECCION 918

No tiene similar. Es electrosativa. No ataca el canal urinario y actúa prodiguo estrecheces.

Dos inyecciones diarias durante 5 a 15 días bastan para curar las recientes blenorragias, el prurito, orgullo postrantitis, vaginitis, catarro crónico, flujos varios, etc. Casos crónicos necesitan algo más tiempo. Es el resultado es seguro en todos los casos.

Empleo sencillo y económico no necesita régimen especial. Se vende en todas las buenas farmacias. Si su farmacéutico no lo tiene pídala, directamente a los

Laboratorios Farmacéutica D'Ines (Limitada)

Depto. de distribución Garay 339, Bs. Aires

Solicite folleto explicativo

Precio del frasco $ 5.50 m|n. franco de porte

100.000 JUGUETES PARA LOS NIÑOS POBRES

CRITICA ha celebrado un convenio con el bazar "El Globo", a fin de regalar juguetes a los niños pobres. El reparto se hará el sábado a las 18 EN DIFERENTES BARRIOS. Oportunamente diremos la forma como se efectuará el regalo.

BUENOS AIRES VISTO DESDE ARRIBA

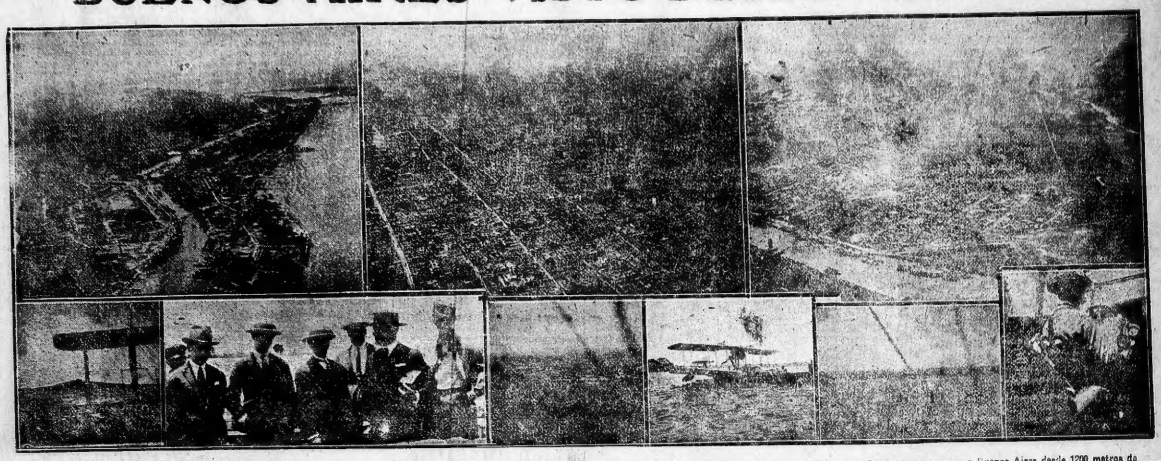

Durante uno de los vuelos que realiza entre Buenos Aires y Montevideo un aparato aéreo de pasajeros desde hace días, hemos tomado las vistas fotográficas que publicamos. En la primera se ve a Buenos Aires desde 1200 metros de altura. La segunda permite apreciar alconjunto de Montevideo a 1300 metros. Luego se ve a los pasajeros que inauguraron el flamante servicio, al mayor Kingsley, y entre todos, intrépido hasta la temeridad, nuestro gran Giachetti. En una de las fotografías se ve a Kingsley leyendo; así se hizo todo el viaje

BUENOS AIRES HA CELEBRADO CON GRAN REGOCIJO EL AÑO NUEVO

LOS PARQUES VIERONSE INVADIDOS POR EL MUNDO INFANTIL. — EL BALNEARIO MUNICIPAL OFRECIO UN ESPECTACULO SOBERBIO DE CONCURRENCIA. — EN LAS AVENIDAS —LA CIUDAD HIZO DERROCHE DE ENTUSIASMO

La fresca mañana de ayer contribuyó a que la población de la metrópoli se sintiera bien dispuesta a celebrar con entusiasmo el día de Año Nuevo. Desde temprano el mundo infantil se desbordó en los parques y paseos excéntricos, donde, hasta mediodía, reinó el bullicio característico de los niños en los grandes días de fiesta. Entretanto, en la ciudad el mundo de los grandes, haciendo de lado las habituales preocupaciones de la vida diaria, no pensaba otra cosa sino en derrochar optimismo en el día primero del año, eligiendo, aun fuera un absteneia, una botella del más exquisito vino, o el manjar más apetitoso el menos exigente sibarita.

La población de la metrópoli vivió ayer en la calle Por eso el día de Año Nuevo fué de gran actividad, empleado al solo propósito de olvidar las amarguras del pasado y mostrar la cara sonriente con que el vulgo acostumbra desafiar el año que empieza. Supremo inocencia en la que reside, quizá, la felicidad de los grandes pueblos.

En los parques—

Como digimos, los parques de la capital vióronse desde temprano invadidos por el mundo infantil. Paralelas y hamacas, fields y rings improvisados, atraían esa concurrencia bulliciosa de los niños que sabían que el de ayer era un gran día en que todo el mundo debía estar contento. Y alrededor de los pógies de arrabal en los rings improvisados sobre el césped, reían a más y mejor ante las actitudes de los que, creyéndose Firpos o Dempsey, les daban gratuita alegría. La disputa por las hamacas o por los arcos, la sorpresa de una caída, y los interesantes juegos del vivido o del gallo ciego, animaban el conjunto polícromo de niños y de flores. Algunas partidas de aficionados de tennis y de football aumentaban en movimiento de los parques que no cerró hasta las últimas horas de la tarde.

En el balneario municipal—

Como nunca el balneario municipal desbordó de concurrencia. Desde temprano hubo una afluencia extraordinaria de personas hasta el extremo de que el espigón y la calzada hallábanse completamente llenos de familias. Esta enorme concurrencia que en la tarde aumentó considerablemente, ofrecía en el paseo del río el espectáculo impresionante de una multitud alegre que distraía en el estuario las horas del día del Año Nuevo.

En las avenidas—

El movimiento del público aumentó considerablemente en las avenidas centrales a la caída de la tarde. Avenida de Mayo, Callao y Boedo, hallábanse intransitables, tal era la cantidad de peatones y vehículos que había. Este extraordinario movimiento continuó hasta las primeras horas del día de hoy, recordando las noches de corso. Las plazas del Congreso y del Once, lo mismo que la calle Rivadavia, de una a otra de aquellas, hallábanse totalmente ocupadas por peatones.

El comercio hizo un gran día—

Como siempre el comercio de la capital hizo un gran día. En algunos las provisiones resultaron escasas para cumplir con la enorme demanda que había. Las montañas de pan dulce que se habrán admirado días antes desaparecieron ayer como por obra de encanto. Igual acontecía con los postres, los vinos, y todo cuanto Buenos Aires consume, extraordinariamente, en los días de gran regocijo popular.

Desde el restaurante caro hasta la fonda barata—

A mediodía y a la noche, y agregumos también a medianoche, no se encontraba ayer un solo negocio de comidas donde no pudiera aplicarse el tablero de "completo". En el centro como en el excentro, en el restaurant caro donde concurren el burgués y el aburguesado, hasta la fonda y la lechería que eligen los que no pueden gastar como aquéllos, no había mesas que no tuvieran a su alrededor el doble de la consumación habitual. Era el caso decir sobre el poder de multiplicidad de los mozos para atender aquella concurrencia extraordinaria, que no se fijaba en gastos y que estaba dispuesta a vaciar sus bolsillos, dando las últimas monedas al que los atendía. Buenos Aires es así.

Sandwiches y medios litros—

Renunciamos al cálculo de lo que la población metropolitana ha gastado ayer — incluída en la fecha la noche de la víspera — en sandwiches y medios litros. Sería el caso de llenar varias cintas de papel haciendo cálculos alrededor de este problema de difícil resolución. Lo cierto es que anoche a las 23 no se encontraba en el centro pan para los sandwiches y que en algunas cervecerías hubo que apelar al agua corriente para reforzar las existencias del solicitado líquido. Sandwiches y más sandwiches, cerveza y más cerveza, tales eran los extremos.

Fiestas sociales—

En la casi totalidad de las sociedades recreativas desarrollráronse interesantes programas de fiestas celebrando la entrada del Año Nuevo. Como siempre, en estas reuniones, desbordó el entusiasmo de la concurrencia.

Agua y vino—

Buenos Aires ha consumido ayer 589.452 metros cúbicos de agua. Lo que ha gastado de vino no es posible calcular, sino en relación a lo que el público consume todos los días y que según los vendedores ha sido esta vez de 3 a 1. Lo que quiere decir que en un sólo día la población de la metrópoli ha bebido vino por tres. Es que en estos días hasta los mismos prohibicionistas se sienten atraídos por una copa de espumante barbera, a falta del burbujeante champ pagne, venga de Concordia o de Mendoza.

Harina y huevos—

Son estos otros dos artículos que han Con harina y con huevos (aun sean falsos) Con harina y col huevos (aun sean estos podridos) se fabrican todos los productos alimenticios preferidos por el público en los días de fiesta. Interminable sería la lista, que empieza con el modesto tallarín de fideería hecho a máquina por las máquinas, y que termina en el ravioli familiar a base de buena harina de flor y huevos caseros. No somos amantes a la estadística, pero, podemos asegurar con la confianza que nos merece el decir de pusteros de mercado, que desde hace tres días, se han vendido todas las enormes existencias de huevos que había en plaza, lo que ha producido el obligado repunte del precio.

HA SIDO ESCLARECIDO EL HORRIBLE CRIMEN DE ALMIRANTE BROWN

El autor de ese hecho, del que fué víctima la anciana Margarita B. de Fangas, Manuel Rodríguez, fué detenido en esta capital por empleados de la división investigaciones de la provincia

El 28 de noviembre próximo pasado, en las afueras del partido Almirante Brown de la provincia de Buenos Aires, fué consumado un horrible crimen cuyos detalles informamos ampliamente en su oportunidad.

Después de un trabajo sin tregua bajo la dirección del señor jefe de la división de investigaciones, don Jorge L. Ower, el subcomisario de la misma don Eliseo B. Cáceres César, oficial inspector Juan Arrastia y empleados Ramón González y Carlos Castillo, procedieron a la captura del sujeto Manuel Rodríguez, acusado de homicidio alevoso en la persona de la anciana Margarita Rehedegaray de Fangas y lesiones graves a la menor de 15 años Manuel Danzas, hecho que llevara a cabo para sustraer el dinero que tuviera la anciana en la casa como producto de su negocio de almacén que atendía personalmente secundada por la referida menor en calidad de empleada.

En la entrada de la noche del día indicado y momentos después de haberse cerrado el almacén concurrió Rodríguez con la excusa de comprar cigarrillos, efectos que pidió después de conseguir que la anciana le abriera a su llamado la puerta de calle aprovechando la circunstancia de que dicha señor se disponía a tomar los cigarrillos que la hacía alcanzar desde afuera del mostrador donde se hallaba, a la menor Manuela que había permanecido tras de éste, para aplicarle Rodríguez desde atrás varios golpes en la cabeza con un hierro

Manuel Rodríguez, autor del hecho

que estaba armado, hasta dejarla exánime.

Como la niña I reaccionar del estupor que este hecho el causara en el primer momento atinó a dar gritos pretendiendo huir hacia el interior de la tratienda, lo que visto por el homicida, lo impulsó a correr tras de ella asestándole golpes en la cabeza con el mismo hierro de que estaab provisto, dejándola también exánime y bañada en su propia sangre; luego para completar su obra volvió hacia el cuerpo de la señora extrangulándola con una cuerda que le ajustó al cuello, abandonadas así éstas, procedí del registro de los muebles y camas destrozando la luna de un ropero para inquirir el contenido del mismo.

Según se observó después, parece que su afán tendía puramente a sustraer el dinero que hubiese, pues no se halló en la casa al intervenir la policía, sino unos cuantos cobres.

Este hecho se hubiese presentado en el más profundo misterio a no ser, que la menor Manuela, volviera en sí horas después y dando quejidos de dolor, lo que fué notado recién al día siguiente por un vecino vendedor de gallinas, que acertara a llegar a la casa, así se obtuvieron los primeros datos, de que el autor era el nombrado Rodríguez, individuo ambulante y si bien vinculado por parentesco lejano a unos vecinos del negocio concurría muy de tarde en tarde, hasta el día del hecho en que desapareció misteriosamente desde temprano, ocultándose en los alrededores hasta que llegara la hora de realizar el crimen, que ya tenía sin duda premeditado. En consecuencia el criminal, tuvo a su favor todas las horas siguientes de esa noche para preparar su fuga, ganando así terreno a la policía.

La división fué avisada a la tarde siguiente por causa de la distancia que debió recorrer el personal de la comisaría local, para adoptar las primeras providencias.

A Rodríguez le fueron secuestrados algunos efectos y dinero, que es sin duda productos del robo, pues los empleados de investigaciones tienen probado que aquel carecía en absoluto de dinero, vestía muy pobremente y fué hallado correctamente vestido con toda su ropa de buena calidad, recién adquirida a juzgar por su estado, apenas empezado su uso. Departa con varios parientes y amigos haciendo la sobremesa de un suculento almuerzo de año nuevo, en una casa de la calle Honduras 4539, cuando su subcomisario Cáceres Césares, oficial Arrastia y empleados nombrados, le sorprendieron y arrestaron dando el aviso de práctica, por razones de jurisdicción, a la policía de investigaciones de la capital federal conduciendo al delincuente a esta ciudad a fin de interrogarlo convenientemente y ampliar las diligencias de secuestro etc. Hasta este momento parece obrar por sí sólo, pues no se le conocen cómplices y oportunamente será sometido a la orden del señor Juez de la causa.

EN EL "MASSILIA" LLEGARON A BUENOS AIRES LOS RESTOS DE DON ANGEL DE ESTRADA

Frente a la casa mortuoria

En las primeras horas de la mañana de hoy llegó a Buenos Aires el transatlántico francés Massilia. Esta vez el viaje del Massilia no fué tan alegre y ruidoso como en las travesías anteriores. Y había un grave motivo para ello. Cuando nadie lo esperaba, tanta era su plenitud física, falleció a bordo de la sustuosa nave uno de nuestros escritores más prestigiosos: don Angel de Estrada. Sorprendidos dolorosamente por la noticia, esta desaparición provocó en todos nuestros círculos un vivo sentimiento de hondo pesar. Por a nadie extrañará que a la llegada de los restos de Angel de Estrada, se congregara en el desembarcadero de la dársena norte una verdadera multitud.

El barco indicado atracó en los murallones del puerto poco después de las 5, e inmediatamente subieron a su bordo los miembros de la familia del extinto y numerosos amigos y admiradores del malogrado escritor. Allí produjéronse escenas de verdadero dolor que tradujeron totalmente el hondo dolor que motivaba esta muerte prematura e inesperada.

Los restos de Angel de Estrada fueron acompañados desde Montevideo por un grupo de amigos íntimos del eminente escritor: Ricardo Rojas, Joaquín de Vedia, Atilio Chiappori, Luis María Jordán, Alberto Julián Martínez, Jorge Max Rhode, Luis Berisso, Jorge Cabral y otros.

La inhumación de los restos del extinto se efectuará mañana, previa misa de cuerpo presente en San Ignacio, a las 11.

EN BAHIA BLANCA FUERON QUEMADOS NUMEROSOS LIBROS DE CARACTER INMORAL

BAHIA BLANCA, 2. — En cumplimiento de una disposición judicial, dictada en fecha reciente, se ha procedido en el día de hoy a la incineración de un elevado número de libros que habían sido retirados de la venta pública, por considerarse que constituían un peligro para la salud moral de la población.

AYER QUEDO CONSTITUIDA LA MESA DIRECTIVA DEL CONCEJO DELIBERANTE

Fué elegido para el cargo de presidente el doctor Horacio Casco

Bajo la presidencia del secretario del H. C. doctor Leopoldo Larco, se reunieron ayer los concejales para proceder a la renovación de la mesa directiva. Ocupaba la presidencia provisoria por el concejal Cresta, que se ha ausentado a la elección, resultando favorecido en el cargo de presidente, el doctor Horacio Casco, uno de los más brillantes y de más capacidad del sector radical.

Para la vice primera fué designado el concejal Héctor Bergalli, el hombre más bochinchero y de menos cultura en el curso de las sesiones. Es verdaderamente una lástima tal nombramiento, que tendrá el don de tener en continuo revuelo, todas las sesiones en que falta de Estrada" deba presidir.

El concejal Vicente Rotta, fué nombrado vicepresidente segundo. Este es otro de los nombramientos bien recibidos, del momento que se trata de una persona de una cultura a toda prueba y un verdadero defensor de los intereses a él encomendados.

Como puede notarse, todo la mesa directiva, corresponde a los representantes del sector radical. ¿No será esta una maniobra socialista?

100.000 JUGUETES PARA LOS NIÑOS POBRES

CRITICA ha celebrado un convenio con el bazar "El Globo", a fin de regalar juguetes a los niños pobres. El reparto se hará el sábado a las 18 EN DIFERENTES BARRIOS. Oportunamente diremos la forma como se efectuará el regalo

Sastrería

CONFECCIONES
BONETERIA
SOMBREROS

Artículos en general para hombres

Esta casa saluda a sus clientes y al público en general deseándoles un feliz año nuevo

Créditos con facilidad de pago

CONFECCIONES FINAS

Cortador de categoría

CREDITOS LOS ASES
ALONSO LOZANO ALONSO
CHACABUCO y VICTORIA

PROYECTOSE LA CREACION DE LA ZONA PARA INFLAMABLES

Plano general de la zona proyectada

Los últimos años se han caracterizado por la preocupación de los poderes públicos a fin de dotar de las mejores implantaciones portuarias en concordancia con las exigencias de su desenvolvimiento económico y de su gran actividad comercial, consecuencia de la importancia que han adquirido su producción e industrias, sin que por ello se haya dejado de contemplar la realización de trabajos requeridos para el fomento del territorio, así como de aquellos impuestos por intereses locales muy justificados por estar íntimamente ligados al progreso nacional.

Este ha comportado una especial dedicación de los técnicos que administran la dirección de Navegación y Puertos bajo la inmediata atención de los ingenieros Canale y Baldassari, de cuya autoridad informan la ejecución de las obras portuarias de primer orden y las ampliaciones de las existentes, en las cuales se ha tratado de aplicar los adelantos que en materia portuaria ofrecen los pájaeros puertos del mundo.

La importancia adquirida por el empleo del combustible líquido, ha puesto de relieve que el puerto de Buenos Aires no dispone de una zona apta para el almacenaje de petróleo y productos derivados, circunstancia tenida en cuenta por la dirección general de Navegación y Puertos, que al efecto ha formulado un proyecto para dotar al puerto de la capital de instalaciones especiales para inflamables y que ha sido proyectado de modo que responda no sólo a las necesidades actuales sino ampliamente a las futuras.

En un principio se pensó ubicarlo aprovechando la escollera exterior del Nuevo Puerto o la defensa del sud del canal Norte, pero como para ello además de la poca seguridad no permitía el desarrollo necesario, dado que estas instalaciones deben tener anexa la industria de destilación del petróleo, sino por otra parte inconvenientes también el lugar en que la dirección de explotación de Comodoro Rivadavia tiene sus tanques en espacio reducido, se destinó de este propósito inicial, considerando asimismo que los vapores petroleros tendrían que operar en plena darsena, lo cual representaría un serio peligro para las instalaciones del puerto y para las innumerables embarcaciones que operan en él.

Como ubicación más conveniente se indica la situada en el ángulo formado por la actual defensa del canal sud y el malecón externo del dock sud de la capital, por cuanto en ese parnje se hallaría más próxima la zona industrial.

Para las necesidades de los establecimientos situados del otro lado del canal sud, se ha previsto un túnel subfluvial que permitirá el pasaje para petróleo, nafta y kerosene. Con el objeto de prevenir toda prolongación en caso de siniestro, el proyecto prevé una barrera flotante que iría colocada mediante una disposición conveniente en la entrada de la implantación prevista.

Las obras en conjunto, es decir, incluso la construcción de un túnel subfluvial importan 7.360.468 pesos m|n., pero de inmediato sólo se resolvió la ejecución de la sección inflamables por lo pronto en 600.000 pesos m|n., que comprende una dársena auxiliar, con su barrera flotante, con acceso directo al canal sud, rellenos correspondientes, muelle para soportar la cañería de descarga y terraplenamiento de diez hectáreas.

Para el futuro se prevé completar las 40 hectáreas de terraplenamiento y construir el dique definitivo, con defensa de la costa, y relleno de otras 70 hectáreas, agregando un túnel subfluvial para hacer posible la entrega de combustible líquido en plena ciudad.

SE HA HECHO CARGO DE LA COMUNA DE AVELLANEDA UN COMISIONADO DEL PODER EJECUTIVO

Esta nueva acefalia de la primera ciudad de la provincia se debe exclusivamente a los concejales socialistas, los cuales han echado por tierra las prácticas y la tradición del partido

CRITICA anticipó días pasados la situación en que se colocaba a la Municipalidad de Avellaneda gracias a una actitud realmente sorprendente de los dos concejales socialistas, los cuales teniendo tabla rasa de las prácticas, de la tradición y de los postulados del partido socialista en los órdenes comunal, provincial y nacional, resolvieron votar-se entre sí para el cargo de intendente en la primera votación y abandonar luego el recinto con el deliberado propósito de producir la acefalía de la comuna.

La composición del Concejo Deliberante de Avellaneda es la siguiente: 13 concejales provincialistas; 6 radicales Desbonchetistas; 5 radicales Omaristas y 2 socialistas. Como se ve, los provincialistas cuentan con la mitad justa del Concejo faltando uno para que se puede sesionar en quorum legal, circunstancia que aprovecharon, en primer término, los concejales socialistas, diputado provincial Jerónimo Della Katta y César Guerra, para hacer su renuncia indeclinable de dejar acéfala a la más importante Municipalidad de la Provincia, poniéndose al margen de toda la propaganda oral y escrita del socialismo argentino con respecto al régimen municipal.

En todos los cuerpos colegiados, los socialistas votaron siempre por la mayoría y en el caso de Avellaneda no tiene explicación decorosa la actitud en contrario de ese sector, máxime cuando deja sin gobierno a la ciudad obrera por excelencia de la provincia de Buenos Aires.

Si en una democracia, un partido de avanzados principios democráticos quiere respetar la mayoría ¿cómo es posible justificar el hecho inaudito de que no se contribuya a formar quorum para que gobierne el representante de un partido que ha obtenido en los comicios de noviembre 6.500 sufragios contra 600 de los dos sectores radicales, del partido socialista, de los conservadores, de los independientes y aún de los en blanco que, todos reunidos, apenas si alcanzan a la última de las cifras citadas?

En verdad de verdad, la contradicción surge sin el más mínimo esfuerzo y el comentario, necesariamente, debe ser agrio y hasta se presta para interpretaciones de índole especulativa.

Se ha dicho, con evidente falsedad por parte del señor concejal Della Latta, que ninguno de los candidatos a intendente le era grato, pero eso es inexacto, porque la asamblea de 57 afiliados del socialismo "criollo" de Avellaneda, resolvió públicamente que los dos concejales se votaran entre sí y que después se retiraran del recinto, con lo cual se vetaba la propia acefalía que hoy sufre la vecina y próspera ciudad.

Esa asamblea de 57 miembros que, por mayoría de 10, votó la acefalía municipal, no hay duda de ninguna especie que ha procedido de conformidad con el pensamiento oculto de los concejales Della Latta y Cichero, los que, guiados por quién sabe qué subalternos o extraños móviles, han hecho la negación categórica de su fe socialista y han puesto en la picota pública al partido socialista de la República Argentina, pues no hay la más mínima duda que la grave inconducta de esos dos prototipos de la política del chicaneo, de la maniobra indecente, ha de tener honda repercusión en todo el país.

El caso de Avellaneda será histórico, ya que contrasta con el proceder confeccionado del socialismo y practicado ayer mismo en las ciudades de Junín, Bahía Blanca, Campana y otras, donde a toda costa, resolvió evitar la ingerencia del P. E. en los municipios.

El propio diputado y Concejal Della Latta, cuya actitud en la presente ameguesca se hace sospechosa y sospechosa, planteó una interpelación al gobierno del señor Cantilo a los cinco días de haber asumido el mando de la provincia, y habló veinte veces en la Legislatura contra los socialistas y los comisionados.

El señor Cichero, cuando se constituyó el Concejo a raíz de la anterior acefalía al votar para el cargo de intendente por el señor Sisías Chávez, manifestó que prefería el peor intendente al mejor comisionado.

Todos los hombres de ese partido que ocupan posiciones legislativas, han hablado y escrito contra el régimen de los comisionados y recientemente el diputado nacional Dr. Justo, en una luminosa conferencia pronunciada en Adrogué,—pueblo que salió ayer de una acefalía de dos años — aún cuando, como lo sabe hacerlo, a las facciones de la "política criolla", que mediante bajas maniobras, dejan a los municipios sin gobierno propio, guiados sólo por un sentimiento aún antidemocrático y repugnante a toda conciencia honesta.

¿Qué dirán ahora el Dr. Justo y los restantes legisladores y dirigentes del socialismo argentino frente a la actitud conducta de sus correligionarios de Avellaneda, que han probado, en los hechos, valerse, como "la más criolla", de la "política criolla", y de los deleznables, mezquinos y rastreros recursos que la misma política criolla ofrece a los malos representantes del pueblo?

Entendemos que el Socialismo de Avellaneda le está asestando un golpe mortal a la pureza de ideales y de propósitos sustentado por el socialismo argentino y como en una democracia casi familiarizada con las pruebas de las más superiores se prueban no con las palabras sino con los hechos, el pueblo de la nación entera — y es una expectativa justificada — la actitud del Comité Ejecutivo Nacional, ya que dos miembros del partido con representación popular han desvirtuado sus principios provocando deliberadamente la acefalía municipal de la tercera ciudad de la República.

Mientras tanto, la referida ciudad ya no tiene gobierno propio; desde hoy hállase al frente de la comuna un comisionado del P. E. y ahora es de suponer que ese comisionado cumpla estrictamente la ley, haciendo efectivos así los reiterados propósitos del gobernador de la provincia, señor Cantilo, con respecto al régimen municipal.

Si el gobierno quiere en dos o tres días puede constituir las autoridades municipales de Avellaneda, puesto que la ley pone en sus manos los resortes para ello y por nuestra parte no dudamos de que el señor Cantilo lo hará así, confirmando de esa manera los prestigios que exornan a su gobierno.

El comisionado que se ha hecho cargo de la municipalidad de Avellaneda, es el oficial mayor de gobierno, doctor Legón y seguramente convocará a los concejales para mañana o pasado a efecto de que elijan intendente municipal.

¿Serán descalificados los vencedores de la "Doble Mercedes" ciclista?

Según versiones que hemos recogido en el lugar de llegada de la importante carrera ciclista realizada el domingo último, organizada por el Club Ciclista Nacional, es probable la descalificación de los cuatro primeros corredores de primera categoría, Gret, Polet, Saavedra y Zamphiatti, por haber salido de partidarios los tres primeros agua y este último un refrigerante.

Aseguraban los que así afirmaban, que la reglamentación de la prueba prohibía terminantemente cualquier clase de ayuda a los competidores, salvo en los sitios designados como de aprovisionamiento y que habían sido fijados en Luján y Mercedes.

Suponemos que las autoridades del club organizador y en último caso la Federación Ciclista Argentina, no tomarán la mencionada medida, ya que los baldes de agua que se arrojaron mutuamente Gret, Saavedra y Polet, si bien deben haber sido colocados en un determinado lugar a tal fin por alguna persona, la ayuda la han dispensado entre sí los propios corredores, sin la intervención de ningún extraño.

En cuanto a Zampichiatti, que ha bajado en un almacén para proveerse de un boldo, no parece que tampoco pueda ser objeto de penalidad alguna, pues entendemos que la ayuda prohibida a que se refería la reglamentación, debía ser pura y exclusivamente la que podían suministrarse en el transcurso de la prueba, sin demoras o acompañantes, evitándoles pérdida de tiempo para ello, lo que lógicamente redundaría en perjuicio de los demás competidores.

De cualquier manera, si la reglamentación de la prueba era tan estricta, que dichos casos debían ser penalizados, es de desear que por ser la primera vez que ocurre tal cosa, se pase por alto y por otra parte se adopten en lo sucesivo reglamentaciones más en concordancia con nuestro ambiente; no debemos equivocarnos literalmente a las reglamentaciones extranjeras, ya que si por azar no se puede establecer competencias ciclísticas en otros caminos con aquellas.

Esta noche las autoridades del Nacional se reunirán a los efectos de aprobar los resultados de la carrera y entonces se dará un fallo que hay de cierto sobre estas infracciones.

GRET REPITE EL PLATO—

El prestigioso defensor de la popular Peugeot ha logrado adjudicarse la importante prueba Doble Mercedes, impuéndose en el sensacional final a Polet y Saavedra, después de haber soportado, pudo decirse, todo el peso de la misma.

Como se ve, a pesar de la dura prueba sufrida por Gret, en la carretera de La Plata y en la de Zárate, no se ha quebrantado en la más mínima y ha demostrado una vez más su clase.

Es lamentable que su fuerte e irreconcilable adversario Cuozzo haya tenido que desistir de la prueba, sin lo que seguramente la lucha hubiera sido aún mucho más reñida.

ZAMPICHIATTI EN BUENA FORMA

Este destacado corredor que hiciera sus primeras armas en el Club Ciclista Independiente, hoy Deportivo América, y cuya actuación fuera lucida en la temporada pasada, siendo perseguido por la gripe en lo que va de la presente, ha tomado parte después de un descanso de varias semanas en la brava carrera del domingo y por cierto ha evidenciado hallarse nuevamente en gran forma.

Zampichiatti, después de su performance del domingo, ha quedado sindicado nuevamente como un peligroso adversario y no será difícil que en la Pergamino próxima logre figurar como en la del año pasado, entre los primeros puestos.

El bravo defensor del Club Deportivo América se ha clasificado el domingo en el mismo puesto que ocupara en la Doble Zárate.

A decir de los que tuvieron oportunidad de verlo durante la carrera, Saavedra era uno de los que parecía hallarse en mejor estado; empero no logró quebrar el fuerte empuje de Gret y de Polet, a pesar de llegar en mayores señales de cansancio.

Saavedra tomará parte en el próximo campeonato Copitoste de resistencia, y después en la Pergamino, que el club cuyos colores representa realizará el 27 del corriente.

Cosme tiene plena confianza en esta última prueba y por su parte Veneroso, el flamante presidente del América, así lo pregona. No se apure, don Daniel.

REIGOSA EN CAPILLA—

El diminuto Reigosa, cuyas excelentes cualidades de routier se han puesto de manifiesto en varias oportunidades, ha sido puesto en capilla a raíz de su último triunfo, es decir, que con sólo llegar segundo en la próxima carrera en que intervenga será ascendido a primera categoría.

De manera, que prepárase para obtener una nueva victoria en la carrera del Atlántico, sobre la distancia Buenos Aires-Bahía Blanca, que comprende una extensión de 210 Kilómetros.

MAS QUEJAS CONTRA LOS HOSPITALES

No se atiende bien en el oftalmológico Santa Lucía

HEMOS RECIBIDO LA SIGUIENTE CARTA:

Hemos recibido la siguiente carta:

"Ya se ha dicho tantas veces que en los hospitales no se atiende como sería menester, no por falta de elementos, en este caso, sino por una decidia que impera en todas las instituciones donde el personal, ya sea profesional o administrativo, está dotado de una psicología uniformedeficiente.

"La buena voluntad parece estar reñida con los sentimientos humanitarios, y es doloroso comprobar que donde el ejemplo de amor al prójimo debía constituirse como una cátedra, es donde más se degeneran las cualidades.

"Los madres que presurosas concurren a un hospital llevando en brazos a sus pequeños, lo hacen con todo el amor y la resignación que esa concurrencia les produce a todo aquel que sus medios no pueden permitirle otras comodidades, y es por esta razón, que la falta de voluntad, de parte de los médicos que no atienden con cariño a esas criaturas, hace más dolorosa la pesadumbre de aquellos seres.

"En el Oftalmológico, son miles las criaturas que pasan por manos de los especialistas para curarse de enfermedades de la vista, entre los cuales, he hay de todas las edades. La compasión por esos pequeñuelos no existe de parte de esos médicos en el Santa Lucía.

"Hace poco, una nova madrecita llevó su hijito, de tres días, para que le indicaran un tratamiento a la conjuntivitis que afectaba sus dos ojitos. La observó el entrar a la cala, y madre e hijo, inseparablemente, salieron luego: el hijo con sus párpados recubiertos de sangre, la madre con sus ojos repletos de lágrimas.

"¿Qué costaría a ese personal remunerado, que después de haber hecho la cura la terminase pacientemente! ¡Porque dejar ese pequeño con los ojitos llenos de sangre! ¿No saben acaso esos médicos que el dolor de una madre está en la contemplación de esos dos ojitos, y que si los llevan al hospital es para verlos llenos de vida y no para observarlos chorreando de sangre?

"Pero lo peor no es ésto. La misma madre volvió después a seguir la cura, y ya, desesperada, tuvo que abandonar ese local de beneficencia. El médico, sin tomar precauciones, al vertir en los ojos de la criatura el remedio salvador, salpicaba toda su carita, quemando la tremendad de verlo durante la carrera, Saavedra era uno de los que parecía hallarse en mejor estado; empero no logró quebrar el fuerte empuje de Gret y de Polet, a pesar de llegar en mayores señales de cansancio.

Saavedra tomará parte en el próximo campeonato Copitoste de resistencia, y después en la Pergamino, que el club cuyos colores representa realizará el 27 del corriente.

Cosme tiene plena confianza en esta última prueba y por su parte Veneroso, el flamante presidente del América, así lo pregona. No se apure, don Daniel.

REIGOSA EN CAPILLA—

El diminuto Reigosa, cuyas excelentes cualidades de routier se han puesto de manifiesto en varias oportunidades, ha sido puesto en capilla a raíz de su último triunfo, es decir, que con sólo llegar segundo en la próxima carrera en que intervenga será ascendido a primera categoría.

De manera, que prepárase para obtener una nueva victoria en la carrera del Atlántico, sobre la distancia Buenos Aires-Bahía Bergamino, que comprende una extensión de 210 Kilómetros.

UN GESTO SIMPATICO DEL GOBERNADOR CANTONI

El simpático gesto del gobernador Cantoni al indultar con motivo de las fiestas de Año Nuevo a los procesados Elizondo, Corte Grand y Cuello, tendrá la virtud de ser debidamente apreciado por la opinión del país, poniéndose, así, término a la campaña sistemática de difamación que se viene llevando contra el gobierno de San Juan. Ello sería de desear, ya que en los últimos tiempos el campo más grave que se engrima contra el actual gobierno sanjuanino, era, precisamente, el de la detención de los propietarios de "Diario Nuevo" y del jefe de policía del ex gobernador Castro.

Con este gesto el gobernador Cantoni pone en evidencia una vez más la falta de apasionamiento político que caracteriza a todos sus actos, y que, contrariamente a lo que no ven sus enemigos en sus actitudes y en su política de gobernante. Pudo, en esta ocasión, el gobernador Cantoni esperar a que la Justicia expresara su palabra en el asunto de los tres procesados, pero ha querido demostrar a la opinión del país, y sobre todo a la prensa nacional que no es él la persona más empeñada en mantener esa detención y que sabe sobreponerse a todo motivo de apasionamiento personal para terminarlo a todo el "affaire" que provocó esas detenciones con una nota elevada, desinteresada y simpática.

¿Se terminará ahora la eterna y monocorde cantilena de las "prisiones arbitrarias" llevadas a cabo por el gobierno de San Juan? Es de esperar que así sea, pues con la libertad de los procesados Elizondo, Cuello y Corte Grand ya no queda en la cárcel ninguno de los titulados "presos políticos". A no ser que la oposición siempre avisa y llena de suspicacia no encuentre un nuevo motivo para seguir su campaña en cualquier otro asunto baladí y sin consistencia.

SE PRODUJO HOY UN DESORDEN DE ORDEN COMUNAL

RESULTARON DOS SUJETOS HERIDOS

En la esquina de Bulnes y Honduras, a raíz de un cambio de palabras, se tomaron en riña Juan Pregoll de Lorido Frégoll y José Maseira, ambos en evidente estado de ebriedad.

Pregoll, que llevaba la peor parte en la contienda, desnudó un revólver que tenía oculto entre sus ropas e hizo contra Maseira cuatro disparos, uno de los cuales lo hirió levemente en la cabeza. A pesar de ello Maseira y otros amigos que lo acompañaban, continuaron atacando a "El Zurdo", utilizando un banco y varios efectos contundentes que sacaron de un comercio instalado en la esquina mencionada. Cuando a los toques de auxilio que diera un vecino, encontraron en el pavimento a Maseira y Frégoll, que se encontraban heridos. Con intervención de la sección 21a. los revoltosos fueron curados en el Hospital Fernández, después de lo cual se alojaron en la comisaría mencionada.

Sumario en preparación, e intervención del juez en turno.

SE REALIZARA EN BREVE EN NECOCHEA UNA KERMESE DE BENEFICENCIA

NECOCHEA, 2. — El hospital local se encuentra en una situación precaria bastante grave.

Debido a eso una comisión compuesta por señoras y señoritas de la localidad, ha resuelto realizar una kermese que se efectuará a mediados del mes en curso para recolectar fondos los que se destinarán a esa institución.

Ya están muy adelantados los trabajos para la apertura de la kermese, la que se cree alcanzará grandes proporciones.

los labios, las cejas, y dejando quemaduras por todas partes.

"Es necesario un poco más de amor al prójimo, señores médicos. Es intolerable comprobar que su falta de voluntad haga verter tantas lágrimas a los que concurren a curar a sus hijitos. Tengan compasión de esas pequeñas criaturas que buscan en el hospital la cura que, en ellos, las manos que ellos besarían después.

"Y si no son los médicos los que quieren hacer bien humanitario, que las autoridades supremas de los hospitales vigilen más de cerca esas salas, e impongan un algo más de benevolencia y un poco más de humanidad".

CAUSA JUBILO EN JUJUY EL DECRETO INTERVINIENDO LA PROVINCIA

JUJUY, 2 — Se espera que la borrasca situación que ha atravesado en estos momentos la provincia sea prontamente solucionado, en virtud de la reciente resolución del Poder Ejecutivo de la Nación.

Se ha intensificado el júbilo reinante entre la población por la noticia de que el gobierno federal ha decretado la intervención en esta provincia, habiéndose ya comenzado los preparativos para tributar un homenaje de proporciones al interventor designado.

TE
NDINO
Evita laxantes y Prueva el jugo intestinal. Catálogo. 20 cts.
ARENALES 2321
Salón Tel. 4461 (Jardín)
Agencia en París: 17 Rue Duguay Aniéres, Seine, Paris.

¡CALVOS, DE PIEEE.
¡La "CASA SUSTAMANTE" de Productos Andinos, fundada en 1897, ha constatado definitivamente, que la yerba Ma 222 Cocaina Andina es el calvo y aumenta la cabellera de la mujer extraordinariamente!!!
La seriedad de la casa está fuera de miedos de engaño.
Paquetito de prueba, con instrucción . . . . . $ 3

LA GLOSA DEL DIA

Arriba el telón

Henos aquí ante la primera hoja del almanaque, que nos ha de guiar a través del tenebroso misterio que los horas han de revelar poco a poco. Quisiéramos decir lo que ha de suceder en el año que ahora empieza y tenemos que conformarnos con la idea de nuestra incapacidad para descifrar el enigma. En la física sabemos cómo reacciona un cuerpo en contacto con otro, y en la política no sabemos nada, lisa y sencillamente porque nada es tan complicado como la naturaleza del hombre. "En todas nuestras conjeturas escribió Tiberghien — contamos con los antecedentes de un hombre, con los intereses de una agrupación, con la sabiduría de una sociedad, pero no contamos con el libre albedrío, que desconcierta todos nuestros cálculos. La libertad no es una fuerza mecánica ni una causalidad alguna, sino la propiedad de un agente moral que se determina a sí mismo, a ser de todas las solicitaciones que le ponen. Nosotros no conocemos ni pesos, ni fuerzas contingentes, sino como posibles, de ningún modo como reales. "De lo que se desprende que no hay nada de cierto que hablar de lo que ha de acontecernos ante las fuerzas que labran con tocas manos la historia en que nos vemos envueltos. Sobre poco más o menos podemos decir lo que pasará en el cielo en una hora determinada, pero no predecir lo que pasará en el capítulo de las muchedumbres que tantas atrocidades han cometido en el último año. Nos hemos de dejar arrastrar por las cosas mismas... De un pequeño accidente depende a veces la suerte de un pensamiento, el destino de un pueblo, la salvación de millones de hombres. Locura sería, pues, contar lo que ha de pasarnos en el año que ahora comienza a arrastrar con sus mensos de sino el farto de colaudades que le legaron los anteriores. Y así cuando nos — apenas el decir de los que acompañaron a Colón en su primera aventura — dependió que los náutas de aquella expedición famosísima desembarcaran en tierras del mar Caribe y no en la que hoy habita con el cerbo de Shakespeare. Por las pocas cosas que sabemos del curso de la historia de un continente y por la sugestión de ese vacío la ambición de esos pueblos rubios que ahora tratan de tapiarnos la ley de su oro. De las más mínimas causas los más grandes efectos... Con que digan ahora si es para confiar en el testimonio de la pitonisa. Sin saber cómo ni cuándo, lo mismo podremos precipitarnos en la ruina de la civilización que en la hermandad de una nación que ya se hace esperar en el decir de los sabiendas. El mundo está cansado de atrocidades; mas el mundo todavía tiene, a un señor Poincaré, que es el espíritu de la destrucción, cruzado por la habilidad de un hombre incomparable. De cualquiera cosa depende el estallido de un nuevo conflicto... Mas, abramos el pecho a las sugestiones del optimismo y no pensemos demasiado en el Tiberghien que quiera aconteceros. Un pensamiento es casi una realidad y una mala idea el primer paso del mal, que nos arrastra hasta la obscuridad de una mala hora. Cosa que adelante, y "serrum corda", que diría el inefable Salinas.

Del padre Coffa

Ahí va al natural, vale decir, "senza sarcita argua", tal como la embuzonó en Florida, el P. C. A.:

"Egregio director de GRIDICAS:

"Con la presénteso Ynesse ascrebida e redastade al galópese del mio penstero, la manda la sandísima Ynmodicísima tutti Yoyete e leyente dil tuo defondilio e popolar diáriose, tanto moquier como mdacos, tanto niña como chitoso: bétese in Fedá d'aflar, tanto sitiora casadas come simplisima percanta machibembradas, tanto viódase como sedocita ca se quedó por vestir lu santose, augurándote in año nosvo pletórico di triónfose pápose tanto in il codo di la politica come in il derecho dil coadro di prónósticos.

"Dado e fernado a la mía sancrestía in Floridase, popolito dil partido di Vichenzo Lópese, il 1o. di enero di 1924.

Patre Coffa.

"Postdítase. — Il pingo Ramos dil prócose Naciane, ta guadafia il indernazionale di Mundevedeos."

Hipólito Irigoyen, por Vargas Vila

(Capítulo del libro sobre la Argentina que prepara el conocido escritor colombiano.)

I

Remuemoran, es, revivir:
remocar espiritualmente, sobre los mismos vasos, donde escaloriaremos las urnas, hacia los primeros laureles:
remusmar...
volver los ojos al pasado, al Salvanera lejano, cada día más remoto, con una ausencia total de gaitos y de riñas; nada hay más triste, que una ciudad vacía, en la cual tras el cadáver de Scarlatto sólo se halla la sombra de Jesus;
a medida que la llama del plebiscito, palidece dentro y fuera de nosotros, la llama del Recuerdo, se aviva lentamente:
el Pasado, nos atrae, el Pasado, nos fascina, con sus extraños miraje, el Pasado nos llama, con su adorable clamor reminiscente;
nuestro Pasado
sus horizontes se hacen maravillosos en el esplendor carusante de la jejanía;
todo nuestro corazón está en el Pasado, el Pasado, en la Presidencia que alumbra la extensión solitaria de aquel horizonte de intervenciones
todas las formas del fraude, están vivas en el Pasado
vivas, aunque catalépticas, y sólo esperan la voz del Hombre que grite nombre en mezcla de silencio de candilla taimado: Sonses en curda.
Y, no atman y andan en el Gran Ministerio de la urna de Andalgná, que es su alma:
recordar, es broncar:
¡bronear ante aquello que fué, y, que ya no es! ¡bronear en el silencio siguendo de nuestra cueva:
es en la quietud de esa Cueva-cuevera que vivimos la vida tormentosa de nuestro Pasado
vade retro, Alvsar;
yo, no fuí, no soy, no seré, sino, un macanudor
todo mi horizonte mental, está poblado de plebiscitos y cuspidenmientos;
las Macanas, que escribí ayer; las Macanas que escribo hoy, las Macanas que escribiré mañana
bajo la serenidad cinerario del traidor, los laureles sombrían yedras otoñales que nacieronen en los mististerios, en el Coreo, y en el Hipotecario.
¿porqué el corazón, ha perdido ya, la virtud de conmoverse?
el niño, ya no tiene amor, sino para las obras de mi pensamiento
mi amigo fué Crotto, Crotto me traicionó, Crotto sané como un coheto
así fué mi vida,
llena de Palavedinos
culminaciones
cuspidenmientos
plebiscitos irradiantes
patéticas miserabilidades
mi amor es Scarlatto
Salinas
y
Jesus.

EL DEBER DEL PRESIDENTE

El tiempo transcurrido desde la aunción del doctor Marcelo T. de Alvear a la presidencia de la República, ha sido útil por otros conceptos que aquellos generalmente reconocidos; advertirse: ahora menos asperezas, más diesión en las diversas fracciones que comprenden el radicalismo, un firme y amplio movimiento de reacción de las fuerzas sanas, de las cuales precisadió el señor Irigoyen durante el ejercicio de su período. Evidentemente la característica del actual Presidente es una sensible tendencia apolítica. Desde que el doctor Alvear ocupa el gobierno, el radicalismo experimentó un hondo cuanto saludable reconforzimiento. Notóse, bien visible en sus filas, cierta actividad contraria a las sugestiones y manipulaos irigoyenistas, y, hasta hubo actitudes de rescato carácter agresivo, en tanto se reclamaba una figura prestigiosa, de corazón, capaz de ponerse al frente de la situación partidaria. Esa figura insistentemente requerida por el pueblo era el propio primer magistrado de la Nación. Pero el doctor Alvear se mantuvo en sus trece reiterando sus manifestaciones de no hacer política, revelando desinterés hacia un considerable número de ciudadanos y olvidando que todos sus predecesores en el gobierno realizaron política activísima.

En este instante el doctor Alvear hállase rodeado de personas con vistas a la futura presidencia de la República. Cada uno de estas personas influye dentro de un determinado número de radicales honestos e independientes, obrando todos con fines individuales, sin comunidad de pensamiento, al mutuo acuerdo en la acción. En cambio el irigoyenismo se presenta sólo en un frente único que puede hacer acobrar de peligro a sus adversarios y reintegrarse al poder.

El doctor Marcelo T. de Alvear tiene el deber imperioso de resguardarse de las prácticas pelusiatas. Colocándose en seguida en el comando de toda esa arma radical política que se le brinda, podrá cumplir, libremente, sus designios de reconstrucción nacional, sometiendo bajo su orden a los elementos del caudillejo vergüenzuelano de la calle Brasil.

La esperanza en la virtud de que no es fácil eludir el requerimiento público por parte de ningún gobernante inteligente.

LA ACTITUD DEL VATICANO PROVOCA UNA PROTESTA DE LOS MASONES

La Masonería Universal del rito escocés antiguo y aceptado, cuya sede central está en la calle Alsina 2028, ha lanzado un manifiesto a los hombres liberales de la república, reafirmando su programa y protestando contra la actitud del Vaticano en el asunto de la consagración arzobispal.

Dice así el manifiesto masón:

La Masonería Universal (Familia Argentina) del Rito Escocés Antiguo y Aceptado, con sede en la calle Alsina 2028 de esta capital, atenta la transformación nociva que están pasando todos los valores morales y democráticos en la humanidad, reafirma una vez más su programa de acción, y en especial renueva la parte que trata de la separación de la Iglesia y el Estado. Pues, no puede permanecer impasible ante el atropello que significa para nuestra soberanía nacional, la actitud asumida por el Vaticano, oponiéndose a la consagración de determinado candidato para ocupar el Primado de nuestro país; y que había sido designado por la voluntad de nuestro honorable Senado y por el Excmo. presidente de la Nación, haciendo uso de un legítimo derecho de patronato, el que no puede discutirse por los doctores de la Iglesia, por cuanto el Estado nacido con sus recursos, la religión Católica Apostólica Romana.

Nuestra institución, que no puede creerse embanderada en ninguna de las fracciones clericales, y que deja expresa constancia de que no le interesa el nombre de cualquiera de los candidatos a consagrarse; ante este hecho insólito que da la verdadera medida de la prepotencia con que los discípulos de Ignacio de Loyola (pues ellos son los que desde la sombra, imprimen su política insidiosa para conejar los pueblos a su voluntad) pretenden avasallar nuestros más sagrados derechos, cortándonos así, hasta el de elegir los hombres que han de constituir los guías espirituales de un respetable núcleo de argentinos que profesan ese credo.

Dentro de la verdad, para que todos los liberales del país, unidos como un solo hombre, auspicien y apoyen el pedido que formulamos ante los poderes públicos para que en dictan leyes de justicia y equidad, separando la Iglesia del Estado, y se reglamente el funcionamiento de las instituciones religiosas, en fin de evitar que en ningún momento puedan constituir un peligro a nuestra nacionalidad y a nuestra soberanía.

No dudamos que en el presente caso, nuestro gobierno, sabrá repeler con mano firme, ese insidioso avance de los jesuitas, cortando por lo sano, sin dilucidaciones improcedentes su voluntad y haciendo respetar la resolución de nuestro Congreso Nacional.

El pueblo argentino no puede ni debe tolerar esa afrenta, y en esta emergencia estará al lado de nuestros representantes, a cuyo frente se encuentra un diputado, que sabrá velar por sus fueros, haciendo honor a la confianza que la mayoría de los habitantes del país, hemos depositado en sus manos al elegirlo nuestro primer mandatario. — MIGUEL DUTSI, presidente; Angel Vega, secretario.

CULTO CATOLICO

San Isidoro obispo y mártir

Al empezar el año jamadres hermanos en el Señor!, no estaba demás que, dada esta cátedra, expongamos a lo afieles cual es el programa que se ha fijado el venerable clero para atender holgadamente a su subsistencia y mejoramiento económico.

Muy pocos son las reformas a introdirse en el "modus vivendi" y "operandi" eclesiástico. ¡Es que tan perfecto y lucrativo resulta el procedimiento que ya hay por qué variarlo, sino en pequeños detalles.

Ahí va: La tarifa bautismal sufre un aumento de 20 o|o; los casamientos en la iglesia, un 50 o|o, que se elevará progresivamente según la hiera adorne, la pieza de drama y admiráculos que se emplee en la ceremonia; los casamientos a domicilio, por el nuevo arancel, sufren un recargo extraordinario que casi llega al prohibitivo.

Cuando uno de los contrayentes profesa la religión de nuestros mayores, ¡la fe, la verdadera!, y otro pertenece a otra comunión religiosa, ¡falsa, en absoluto!, nuestra Santa Madre Iglesia percibirá, por intervención sacramental, triplo arancel, en honor de la Santísima Trinidad: Padre, Hijo y Espíritu Santo.

El rezo fúnebre, también se aumenta en un modesto 25 o|o: el expendio de bendiciones apostólicas se grava en un 10 por ciento.

El negociado misas seguirá como hasta aquí, con sólo esta variante: la misa de simple presbítero, dicha a intención de cualquier devoto, valdrá 10 pesos; el oficiante es fraile, 12.50; si es canónigo o cura rector, 30; si es obispo, 50.

El presbítero podrá decir una misa a intención de los fieles simultáneamente y percibir el importe de los días.

También se proyecta, amados hermanos en el Señor, alguna corrupción de cualquier índole, pues existen movimientos y celos entre las venerables columnidades religiosas por si unas tienen virgen coronadas como los dominicos y capuchinos, otras no y eso de las corrupciones viste mucho y ¡inde más.

Expuestas fielmente las reformas que se introducen por la venta de pequeños lotes en el cielo y por estar bien con Dios y con sus representantes en la tierra, digamos algo de San Isidoro, el santo de hoy.

Nació en Sevilla, hijo de buena familia y fué más alegre que unas pascuas con repique doble.

España era en tiempos de Isidoro (según Vi) colonia de Roma y por consecuencia de los padres, fué nombrado Isidoro cónsul.

Habiéndose producido la vacante del obispado de Zaragoza por fallecimiento de Valerio II, se les ocurre a los baturros nombrar a Isidoro obispo. ¡Una humorada como otra cualquiera!

¡Un andaluz en tierra aragonesa! Isidoro no arraigó a orillas del Ebro, pues no se entendía con sus feligreses; así que, de nuevo, Damiano, que era arzobispo augustiana, se pasó la vida fuera de Aragón y se le ocurre ¡sevillano al fin!, nombrarse obispo de Cádiz.

Otro desprepósito, pues si un andaluz se encuentra fuera de su centro en Zaragoza, ¿qué será en Orense?

Isidoro, pues, estuvo fuera del ámbiente y en Orense, reinado allí un paquete de moros fanáticos, que lo asesinaron secretamente, procedimiento que no desconoce nuestra Santa Madre Iglesia, como pueden informar en el Vaticano y en cualquier residencia de la Compañía de Jesús.

Y para que se vea que Isidoro estuvo llamado y predestinado a vivir fuera del Aragón, y por el Excmo. presidente, siguió ese destino, pues su cadáver fué transportado a Ibiza, donde es objeto de veneración.

LA SITUACION POLITICA DE SAN JUAN

Poca importancia, o más bien ninguna importancia se ha concedido al pedido de intervención federal a la provincia de San Juan que se ha formulado ante el Ministerio del Interior. Y esa poca importancia se justifica. Primero por la falta de autoridad moral y de las personas que componían la delegación sanjuanina, entre las que se los pedido identificar a ciertos antecedentes policiales en la metrópoli y en varias otras provincias, segundo, por la falta de autoridad política de la agrupación que ha formulado semejante pedido, que, como bien se sabe, no existe, o por lo menos no desarrolla vida activa en la política de San Juan. Después de anunciar el gobierno el presidente Alvear la Unión Cívica Radical sanjuanina, minúscula agrupación política que respondía a los propósitos personalistas del señor Irigoyen, no ha vuelto a presentarse a ninguna contienda cívica.

Si hoy concurriera a las comicios, es fácil pronosticarle apenas 200 votos a lo sumo sobre un padrón de más de 25.000 sufragantes. Ello desmoronaría la popularidad de la ridícula fracción irigoyenista.

Por otra parte el pedido de intervención federal, indudablemente fundado, no ha sido tomado en serio ni por los propios partidarios del señor Irigoyen. No se necesita ser demasiado perspicaz para llegar a la conclusión de que tal pedido no es otra cosa que el corolario de la campaña de difamación y de odio que se lleva a cabo contra el digno gobierno de la provincia de San Juan. Los que conocen los entretelones de nuestra turbia política saben demasiado cómo resulta tarea excesivamente fácil la de fundar un pedido de intervención. Cualquier caudillejo de tierra adentro se siente autorizado para transmitir programas. Se inventan persecuciones. El hecho más insignificante provoca una reclamación trascendental. Y la tarea es fácil, como sucede en el presente caso de San Juan, contando con la colaboración inestimable e incondicional de los corresponsales de ciertos diarios que recogen y magnifican cualquier chisme de aldea.

Contra lo que se asegura, dentro la opinión pacentrista en todas partes, se puede asegurar sin temor a rectificaciones concretas que la vida institucional de San Juan se desarrolla normalmente y que nada absolutamente nada, justificaría en estos momentos el envío de una intervención federal. Allí no existen conflictos de poderes que alteren la marcha normal de los tres poderes constitucionales. Allí no existe subversión institucional; todo lo que aquí se afirma se reduce a una campaña de mistificación que ha incluído los idiocrasíos políticos del actual gobierno, interesados en desprestigiarlo ante la opinión de la República.

Además conviene repetir una vez más que la gran mayoría del pueblo sanjuanino no comparte las ilusiones intervencionistas de dos o tres elementos los faltos de autoridad moral como de autoridad política. El electorado sanjuanino, sigue solidario con su solo hombre con el partido que triunfara en los comicios del 14 de marzo de 1923 y que hoy, en el gobierno, realiza una verdadera obra de reconstrucción social, política y económica. Y con solidaridad volverá a reafirmarse elocuentemente en los comicios a realizarse el día 13 del mes próximo para renovar la mitad de la legislatura. Entonces el pueblo de San Juan sabrá expresar en forma democrática su pensamiento sobre el actual momento político de aquella provincia.

Un nombramiento acertado

El doctor Carlos Gallegos Moyano ha sido designado director de la Caja de Jubilaciones de Periodistas

El doctor Carlos Gallegos Moyano, vastamente vinculado a las actividades políticas del país, ha sido designado director de la Caja de Jubilaciones de Periodistas, por reciente resolución del Poder Ejecutivo.

El nombramiento sorprende al doctor Gallegos Moyano en la dirección de nuestro colega "Diario del Plata", circunstancia ésta que revela la condición profesional del nuevo funcionario, quien consecuentemente, habrá de acompañar, con su inteligentísimo gobierno de la Caja, a que dicha dependencia llene con eficacia su objeto.

El doctor Gallegos Moyano es un periodista de dotes cabales; en distintas publicaciones de esta ciudad y del interior de la República, demostró poseer una clara responsabilidad de su función. Actuó también en altos cargos públicos, destacándose por último, como diputado nacional en representación del radicalismo.

En tal carácter se le deben proyectos valiosos que oportunamente hemos aprecíado.

La Caja de Jubilaciones de Periodistas tiene, pues, una dirección de la que puede esperarse, en absoluta confianza, la serie obra administrativa, cuyos beneficios ponderables recogerá, bien pronto nuestro gremio.

LA FIESTA DEL CLUB BELGRANO

Magníficas proporciones alcanzó la fiesta que con motivo de despedir el año ofreció el Club Belgrano a sus socios. Un concurrencia numerosísima vióse hizo acto de presencia en sus salones. La iluminación del local estaba hecha con exquisito gusto, habiendo merecido general aprobación la disposición de las luces, que daban un bello aspecto al recinto, se bailó con gran entusiasmo, siendo muy felicitada la comisión por el éxito de la fiesta.

TRENES DE EXCURSION A MAR DEL PLATA

El F. C. del Sud nos comunica que durante el presente mes de enero, todos los sábados a las 15.10 salirá de P. Constitución el tren de excursión, formado con coches de primera y segunda clase y coches restaurant, para Mar del Plata, donde llegará a las 21.30 y de allí regresará los domingos a las 17.30 y llegará a P. Constitución a las 24.

Para estos trenes se expenderán boletos especiales de ida y vuelta, el precio reducido de $ 28 los de primera y $ 18 los de segunda; y también permitirán en las estaciones Temperley, Chascomús, Dolores y Maipú, en las cuales se expenderán boletos a tarifas reducidas.

Tomó posesión del mando el nuevo gobernador de Catamarca

Los primeros nombramientos

CATAMARCA, 2. — Numerosa concurrencia asistió ayer al acto de la transmisión del mando.

El nuevo gobierno fué aclamado durante la ceremonia de la toma de posesión.

Por un decreto, se nombró: Jefe de policía, al mayor Juan B. Ocampo; comisario de órdenes, a Bernardo Loyola; director de la Cárcel, a Sebastián Barros; y oficial mayor del ministerio de hacienda a Domingo Vega Basán.

El señor José P. Castro fué nombrado ministro de Gobierno y Obras Públicas y encargado interino de la cartera de Hacienda e Instrucción Pública. El cargo de subsecretario de este último departamento, le fué ofrecido al señor Aníbal González, quien aceptó.

PLAT DU JOUR:

SOUFFLE DE FOIE GRAS

Una marta. El bulto nasal no es de corte chrasseo, pero tiene contornos de batata cosechada en terreno recién roturado.

La narícila en cuestión prologa la marche de un terno de franela, en el cual va rigurosamente encurluchado uno de los más mentados "rompedores de nueces" de esta municipio: Rodolfito Peraoca, rematador con chapa y caburé sudito.

Le abordamos a dos pasos del Richmond de Florida.

—¡No puedo más!

—¿Cansado de tanto empujar el martillo, Rodolfito?...

—¡Ah, las mujeres!... Me tienen loco. ¿Y son tantas!...

—¡Rebeca?...

—¡Y Georgeta, Mignon, Laló, la pampa Joaquina, Olga, Sofía, la turquita, etc., etc. ¡No puedo más! ¿Quiere acompañarme?

—¿A qué, Peraoca?

—A tomar un candesi con seis yemas. ¡Agotado, agotado!

Le dejamos el carrito de la invitación.

—¿Se martilla, Rodolfito?...

—¡Mucho! Cerró el año 1928 remando obras de arte. Tengo un proyecto colosal para el corriente año.

—¿Instalación de una cremería modelo?...

—¡No jorobe, che, no jorobe! En 1924 me referí de Guerrico y Williams, la Colvete y de Nión, Ahrirá el mío tres ventas en la Avenida de Mayo. ¡Cómo!! 40x20. Los jueves, remates exclusivamente para damas. Ofertas inmensas amenizados con una jazz-band.

—¿Bodas y truenas?...

—¡Cómo, mi joven amigo, arte! Cuatrocientas antigüedades, gobelinos, muebles de precio, cristalería, platería, etc. Y de tarde en tarde sacará a remate edificios como el pasaje Barolo o la galería Gilenso. Nada de macollar si edificios mistongos, tan que quede para Harry Barros. ¡Pobre

Camisa fina madapolán, pechera y puños soda
$ 4.50
TRAJES confección, desde $ 32.50 . . . . . 19.90
PANTALONES confección, desde $ 6.50
TRAJES medida, en gabardinas y casimires fantasía, en lana y seda, desde pesos 65 a . . . . . 60.—
TALLES SON BASTANTE SURTIDOS
REGOREDO y SANCHEZ
783-Moreno-789 — Buenos Aires

UNA VISION INGRATA

EL ACOMPAÑANTE. — Maestro, ¿tiene usted miedo?...
EL PELUDO. — ¿Miedo? ¿Quién dijo miedo? Estoy solamente impresionado... No puedo ver una patada, sin recordar a Marcelo...

MAÑANA DEBE REUNIRSE EL COMITE RADICAL

Los bloques "peludista" y "roquista" celebran reuniones esta noche. — Actitud del señor Bonifacio

Por ser día de sesión ordinaria, mañana, a las 21, debe reunirse el Comité Radical, que tiene pendiente una serie de asuntos de importancia para la unidad del partido. Figura en primer término el proyecto de nulidad de la declaración "peludista" sobre el retiro del doctor Gallo del Senado, que posiblemente tendrá una solución definitiva para que deje de estar al alcance de algunos delegados la personalidad del primer secretario de Estado.

Luego deberá abordarse el escándalo de la 19a., donde saldrán a relucir muchas cosas.

El asunto de la tarifa de los tranvías también será objeto de un pronunciamiento del Comité, con motivo de una proposición votada por el comité que comanda el caudillo Pedro Bidegain, pidiendo a los concejales que no voten el aumento.

Reunión de los "antipeludistas"—

A la hora de cerrar esta edición se hallan reunidos los delegados que responden al diputado nacional señor Manuel Rocca, cambiando ideas sobre la orden del día de mañana. Podemos anticipar que los "roquistas" tendrán mañana en el Comité más de 40 votos para resolver como mejor convenga a sus intereses los diversos asuntos pendientes.

Reunión de los "peludistas"—

Bajo la presidencia del señor Héctor Bergalli se reunirán esta noche a las 21, los delegados fieles al peludismo.

Como se sabe, éstos, en minoría, tratarán de mantener la declaración antirior, negándose a participar de una votación que la anulara, por lo que es posible que triunfe la proposición del doctor Mario Junado que transcribimos y que en la última sesión tuvo asentimiento general.

Proyecto del doctor Jurado—

La proposición pendiente a que hacemos referencia, dice así:

El voto aprobado en la última sesión de este comité, sólo ha tenido por objeto ratificar una opinión ya sancionada por el mismo hace más de tres años, a fin de que la convención establezca una norma permanente conforme a la cual, los ciudadanos llevados por la Unión Cívica Radical de la capital, a los cuerpos legislativos, sirvan de abanderados en bancas, desde donde la representen con su voz y con su voto, consultan los intereses y conveniencias generales del partido por el órgano de la convención, que tiene, por lo menos, el derecho de reclamarles el cumplimiento del tácito compromiso contraído, de desempeñar el cargo durante todo el período constitucional para que han sido elegidos.

El comité y la policía—

Como se recordará, CRITICA anticipó hace algunos días la resolución de un núcleo de delegados, presididos por el señor Juan José Bonifacio, en favor de un voto de censura al jefe de policía, señor Fernández, con motivo del funcionamiento de numerosas casas de juego con la anuencia de los autoridades encargadas de reprimirlas.

El señor Bonifacio, según sus propias manifestaciones, cuenta con número suficiente de votos para hacer triunfar su proposición; que será presentada, siempre que lo permitan las circunstancias, en la sesión que celebrará mañana el comité.

LOS MAESTROS SUPLENTES COBRARAN MAÑANA

Se ha dispuesto el pago de los meses de junio, julio, agosto y septiembre

Los maestros suplentes de las escuelas primarias de la capital, que permanecen impagos desde medados del año que acaba de fenecer, por fin podrán cobrar algunos de los meses que se les adeudan, pues el Consejo Nacional de Educación ha resuelto iniciar en estos días el pago de los haberes correspondientes a los meses de junio, julio, agosto y septiembre. Se ha empezado a realizar el pago hoy haciéndose en los restantes establecimientos escolares.

¡Ya era tiempo! Los maestros suplentes podrán así conformar con algo a los acreedores, con las alcirón de nuevo el crédito que les habían restringido o cortado ante la perspectiva de no cobrarlos nunca. Hay que esperar que en breve se liquiden los restantes haberes atrasados.

La resolución votada por las autoridades del consejo respecto de este asunto, dice así:

1o. Interrir en el pago de maestros suplentes de la capital y territorios nacionales que hayan prestado servicios en el corriente año, los sobrantes de la partida de pesos 626.019 m|n., que figura en la ley de presupuesto No. 11.294 (art. 20.) y cuya aplicación ha sido autorizada por acuerdo de ministros de 28 de diciembre del corriente año.

2o. Disponer que la dirección administrativa proceda a liquidar de inmediato los sueldos adeudados en la proporción que permita el monto de la suma a la cantidad que se autoriza.

Dirigir nota a la contaduría general de la nación, consultándole respecto a la partida a que debe imputarse el sueldo del personal de fiscalización, cuyo servicio fué establecido por decreto del superior gobierno de 22 de octubre pdo.

RESEÑA DIARIA DE LA BOLSA Y EL COMERCIO

MERCADO DE CEREALES A TERMINO DE BUENOS AIRES

Las dos primeras ruedas del año se iniciaron con bastante actividad operándose en los títulos hipotecarios, en papeles y bonos de deuda y créditos y en acciones y títulos bancarios y industriales.

En general los precios estuvieron sostenidos y se efectuaron operaciones por cédulas hipotecarias argentinas de la serie 18 por valor de $ 1.558.200, cerrando a $ 96.60.

Las cédulas de la ley 8172 que estaban en la última rueda del año pasado a $ 102, descendió a 99.90, vendiéndose por valor de $ 23.000.

Se vendieron, también, $ 1.157.000 en títulos del crédito de 1922, a $ 95.70.

Las tres o cuatro operaciones con títulos y acciones bancarias se efectuaron en la primera rueda, siendo los precios sostenidos, aunque la cantidad e importancia de las operaciones fueron completamente flojas.

MERCADO DE CEREALES A TERMINO DE BUENOS AIRES

En el mercado de cereales a término de Buenos Aires, se efectuaron ayer las siguientes transacciones de cereales a los precios siguientes: trigo para mayo, a 11.75; para abril a 11.56; maíz para febrero a 8.75; para marzo a 8.80; lino para enero a 19.25; febrero 19.05; mayo a 18.75.

A la hora de clausura de la segunda rueda se efectuaron las cotizaciones siguientes: trigo para enero, 11; febrero, 11.20; marzo, 11.30 y abril, 11.20; maíz, enero, 8.60; febrero, 8.70; marzo, 8.80; lino, enero, 19.45; febrero, 19.20; marzo, 19.30 y abril, 19.30.

MERCADO DE CEREALES A TERMINO DE ROSARIO

A la hora de clausura de la primera rueda de este mercado se obtuvieron las cotizaciones siguientes: trigo para febrero, a 11.10; maíz para mayo a 7.95; y lino para enero a 18; para febrero, a 19.25.

En la segunda rueda se pagó el trigo para mayo a 7.90 y lino para febrero a 19.

CAMBIOS TELEGRAFICOS

Primera rueda	Tipo	Conversión
Libra esterlina . . .	40.7116	12.4888
Franco	16.26	0.1242
Franco belga	16.26	0.1242
Franco suizo	4.14 1/2	0.8482
Florines	1.92	1.1837
Liras.	16.77	0.1355
Pesetas	5.60	0.4923
Dólares	188.60	0.0121
Reis	367.000	0.0121
Peso uruguayo . . .	9 000 p.	2.0589
Segunda rueda		
Libra esterlina . . .	40 11/32	
Franco	14.38	
Franco belga	16.28	
Franco suizo	4.14	
Florines	1.91	
Lira	16.78	
Pesetas	5.62	
Dólares	188.70	
Reis	36.500	
Peso uruguayo . . .	1 0 0 p.	

PERSONAL

Buenos Aires, enero 3 de 1924.

Señores Augusto Bunge Castelli y José Carlos Astolfi.

Mis estimados amigos:

En la noche de ayer, siendo las veinte y cuarenta horas, he sido injuriado en el local de la Federación de Empleados y Obreros Civiles Nacionales, calle Maipú 427, escritorio 14, por el señor presidente de esta entidad después de haberse terminado la reunión ordinaria que se celebra semanalmente.

Considerando que las ofensas como las he recibido afectan mi honor, les pido a ustedes se apersonen al señor Alberto Mazza Barruti y le exijan una retractación íntegra de las palabras injuriosas o una reparación por las armas.

Quedan ustedes facultados para proceder de acuerdo a mis deseos.

Me dirijo a ustedes con mi distinguida consideración. **José Evaristo de Vega.**

Río Bamba 1131.

Buenos Aires, enero 1 de 1924

Señor José Evaristo de Vega.

Estimado amigo:

En cumplimiento del mandato que nos confiriera en la fecha nos apersonamos al doctor Alberto Mazza Barruti, a las veintiuna horas del día de hoy, pidiéndole nos ratifique en las injurias que le ferida a usted o en su defecto una reparación por las armas.

El doctor Mazza Barruti manifestó que se ratificaba en un todo en los conceptos considerados injuriosos pero al mismo tiempo retiraba a usted la cuestión de honor, invocando circunstancias que contian en carta que obra en nuestro poder. Lo que llevamos a su conocimiento damos por terminada nuestra misión y dejando salvo su actitud caballeresca en la presente emergencia.

Saludámosle afectuosamente. — **Augusto Bunge Castelli. — José Carlos Astolfi.**

POLICIA

UNA JOYERIA CENTRAL FUE SAQUEADA AYER EN AUSENCIA DE SUS PROPIETARIOS

Los audaces ladrones, a estar de lo que dice el denunciante, utilizando llaves ganzúas, abrieron varias vitrinas, llevándose varios miles de pesos en alhajas

Frente de la joyería saqueada

En pleno centro de la ciudad, Rivadavia 2546, con un vigilante en cada esquina y con un tránsito de peatones muy numeroso, ayer tarde, varios ladrones, se introdujeron en el comercio nombrado, que es una joyería de importancia, y valiéndose de la ausencia de su propietario Timoteo Zerbinato, quien había salido de paseo con su familia.

Al regreso de Zerbinato, que fué poco después de las 19, notó que su comercio se hallaba en completo desorden y que los estuches en que guardara las alhajas se hallaban desparramados por el suelo.

No dudando de lo que había ocurrido en su ausencia, hizo comparecer a un agente de la sección 8a. quien a su vez dió cuenta de la denuncia a sus superiores.

Cuando llegó el comisario Araujo y auxiliar de guardia, Zerbinato manifestó que habían desaparecido alrededor de 80.000 pesos en alhajas, cuyo detalle en el primer momento.

remoto remitirlo a la seccional una vez que de acuerdo con sus libros pudiera establecerlo debidamente.

Como medida previa, el funcionario aludido, solicitó telegráficamente la cooperación de la sección Robos y Hurtos de investigaciones, la que fué representada momentos después por su jefe, el comisario Foppiano con su auxiliar Larrosa.

Zerbinato, que concurrió esta mañana a la oficina de aquella sección, manifestó que creía ahora que el robo no naciendo a lo denunciado en la comisaría 8a., pues ha podido constatar que muchas de sus alhajas permanecen en una caja de hierro que no fué violada por los ladrones. Esta tarde el comisario Foppiano realizará una inspección ocular.

O etodos modos parece que el robo alcanzará a algunos miles de pesos no tantos — al mucho menos — como los que denunció el hiperbólico propietario en el primer momento.

Por cuestiones relacionadas con la ley de alquileres, prodújose hoy una sangrienta pelea

UN HOMBRE RESULTO HERIDO DE UNA PUÑALADA

La vieja cuestión de los alquileres, que tantos sucesos policiales ha motivado, provocó en la mañana de hoy un hecho sangriento que tendrá posiblemente fatales consecuencias para uno de los protagonistas.

La víctima, un hombre modesto, encargado del conventillo Famatina 3047 casa grande, de numerosas habitaciones, donde viven un regular número de familias. Una de las piezas del conventillo estaba ocupada por José Antonio García, español, de 14 años, casado. García, en actitud lógica, al prolongarse los beneficios de la ley de alquileres hizo valer sus derechos, vale decir, invocó los principios de la ley para no ser abrumado por el precio de los alquileres.

La actitud de García provocó en el encargado del conventillo un movimiento de resistencia. Este, que se llama Salvador Revoreda no se conformaba que así como así, fuera menmada la fuente de sus recursos. Pero García, decidido a todo, recurrió a la justicia, triunfando en lo que se proponía. Esto provocó en Revoredo un deseo de venganza, y para conseguir su objeto no dejaba vivir a su inquilino de día ni de noche. Frecuentemente lo molestaba de mil distintas formas, habiéndose cambiado entre ellos en varias ocasiones frases de carácter violencia.

En el mediodía de hoy la eterna cuestión fué renovada. Por un motivo fútil, Revoredo increpó a su inquilino, no tardando éste en montar el picaso.

De las palabras pasaron a los hechos. En esta circunstancia García harto de humillaciones, sacó de entre sus ropas un filoso cuchillo infiriendo a Revoredo una profunda puñalada en la región abdominal. El herido, en grave estado, fué trasladado para su curación al hospital Ramos Mejía.

José Antonio García, después de cometido el hecho, pretendió fugar, pero no tardó en ser detenido por las autoridades de la comisaría 24a., en cuya circunscripción ocurrió el trágico y lamentable suceso.

LAS VICTIMAS CAUSADAS POR BALAS PERDIDAS FUERON NUMEROSAS

Felizmente ninguna de ellas fué grave

Como en años anteriores, el nuevo que se inició fué saludado con disparos de armas, siguiendo en vieja y salvaje costumbre, no obstante las disposiciones de la jefatura de policía, prohibiendo tales excesos.

Ello, naturalmente, ha causado muchas víctimas, pero felizmente no tantas como hubo días de numerosos los disparos hechos.

Ayer, a la 0.15, Martín Crespo, español, de 40 años de edad, casado, y domiciliado en la calle Lobos 2580, encontríndose sentado en la puerta de su domicilio, fué lesionado en la cabeza por una bala perdida.

Intervino la comisaría 40a. haciendo curar a Crespo en el consultorio central de la Asistencia Pública.

Mientras Pedro Angel Brugnoli transitaba por la Avenida Sáenz entre Beazley y Alcorta, en compañía de un amigo, recibió un proyectil en la pierna izquierda, ignorándose quién fué el autor del disparo. La sección 24a. que intervino, instruye el sumario de estilo, asistiéndose la víctima en su domicilio particular.

Anoche, a la 0.5, el menor de 17 años Hermán Costa, mientras se encontraba sentado en el patio de su domicilio, sito en calle Virgilio 360, recibió una bala perdida que le lesionó en el brazo izquierdo.

La seccional 44a., instruye las actuaciones de estilo. El menor Costa fué curado a una farmacia próxima.

En circunstancias que la joven Matilde Saravia, argentina, de 22 años de edad, domiciliada en la calle Vicente López 2250, se encontraba con su familia en el interior del bar y recreo sito en la calle Nahuel Huapi 5217, fué herida en el costado derecho por una bala perdida.

Intervino en el accidente la comisaría 32a. La señorita Saravia se asiste en su domicilio.

A las 23.55 del 31 de diciembre próximo pasado, en circunstancia en que la menor Angela Fernández, argentina, de 18 años de edad, soltera, domiciliada con sus padres en la calle Luxuriaga 850, salió a la calle, juntamente con su madre, y al encontrarse en la acera, se oyeron diez o doce disparos que fueron hechos en la casa vecina, número 870, y uno de los proyectiles fué a herir en el brazo izquierdo a la menor citada.

En averiguación de lo ocurrido, la comisaría 28a., detuvo a Manuel Gómez, Juan García, José Ois, Gumersindo Sánchez y Leonardo Curto.

Se instruye el sumario de estilo.

Mientras el agente Severo González se encontraba de servicio en la esquina de las calles Osvaldo Cruz y Yéles Sársfield, recibió un proyectil en el cuero que le rozó levemente el cuero cabelludo.

Las autoridades de la sección 32a., practica las averiguaciones pertinentes.

DENUNCIA DE UN ABUSO CONTRA UN CHAUFFEUR

Recibimos y publicamos la denuncia que va a continuación, sin comentario, dejando ello librado al señor jefe de policía:

"Diciembre 31 de 1923.—Señor director del diario CRITICA.—Muy señor mío:

"Agradecería a usted quisiera dar cabida en su diario un abuso de autoridad de la sección 12. Yo, chauffeur y dueño del auto 5681, no trabajé desde el día 22 a las 12 hasta el día 29 a las 11, y lo comprueba con numerosos testigos y todos merecen más fe que muchos agentes de policía que buscan tan poco el uniforme que traen puesto, por falsear sus propias palabras en cosas que no están seguros, seguramente por la aspiración de los galones.

"El día 29 fué detenido en dicha sección que, según dice un agente de la misma, me encontraba a las 23 al 43 de los 28 a las 31, había cometido una infracción porque hube de haber chocado con el mismo que tenía 20 pesos de multa o 48 horas de arresto. Que firmara y pagara o al calabozo, así lo ha explicado el señor escribiente. Lo pido hablar por teléfono y me dice que estaba prohibido. Gracias al subcomisario, que fué más complaciente, pude hablar y quedar en el patio; pero el señor escribiente, no conforme con eso, se fué junto al cabo y le dice por qué no me encerraba, por qué estaba así sucio, gracias que no le hizo llevado el apunte, no sé cómo se llama, eran las 16, gordito con trompa de hipopótamo.

"Estoy dispuesto, señor director, a ir ante el señor jefe de policía, para comprobar que no trabajé desde el día 22 a las 12, hasta el día 29, a las 11, y si no he trabajado, por qué debe pagar 20 pesos de multa? ¿Y cómo iba a cometer inmediata contravención (el día 31)? Hay justicia, si o no; si hay justicia, que se haga, no por los 20 pesos, sino por el abuso. Tanto es así, que en caso de recuperarlos, serán donados a la Asistencia Pública. Agradecería al señor director me diga si tengo derecho o nó.

"Sin molestar más su atención, saludo atte. S. S. S.—*Elías Arroyo.*—Calle Humberto 1o 1545".

HALLAZGO DE UN CADAVER EN LA QUEMA DE BASURAS

Estaba extranguiado con un trozo de género. Diligencias policiales

Las autoridades de la comisaría 34a., se hallan empeñadas en el esclarecimiento de un hecho que aparece rodeado de circunstancias que evidencian un crimen.

Un carro recolector de desperdicios llevó a los hornos incineradores de la quema de basuras el cadáver de una criatura del sexo femenino, extranguilada con un trozo de género ceñido al cuello.

El cadáver fué hallado por uno de los obreros que trabajan en la incineración.

Inmediatamente se dió aviso a la comisaría 34a., y sus autoridades hicieron trasladar el cuerpo de la menor al local de la misma, dando cuenta del hecho al juez de instrucción en turno.

Según las averiguaciones practicadas, créese que haya sido recogido en el trayecto de Tucuarí a Venezuela e Independencia.

A este respecto y para lograr el esclarecimiento que se procura, han sido citadas a la seccional numerosas personas de algunas casas sobre las que recaen sospechas.

AYER SE PRODUJERON VARIOS "DESCUIDOS" CON IGUALES DAMNIFICADOS

En ausencia de Carlos Zadonsck y su familia, individuos desconocidos penetraron en la casa Fuegrúrdo 589 y violentando un ropero lo alivianaron en 1.000 pesos.

La comisaría 7a. averigua.

Máximo Obondiortt, denunció en la 2a., que ayer por la tarde en su ausencia le robaron de una piesa que ocupa en la calle Belgrano 676, efectos que valuó en 400 pesos.

José Lachetti, domiciliado Sadi Carnot 1417, fué también víctima de un robo. Ayer salió con su esposa y vástagos en dirección al Jardín Zoológico. Cuando regresó notó que su casa había sido visitada por extraños, quienes se llevaron más de 700 pesos en diversos efectos.

¡Se averigua...!

CASTAÑAS POR AÑO NUEVO

Francisco Curcho, domiciliado en la calle Lautaro 1257, denunció al inspector Nicolás A. Fyenchi, que ayer, que el encargado de la casa en que vive Saverio Cesáreo y su hijo Antonio, le produjeron diversas equimosis en el rostro a golpes de puño por haber ido su piesa algo ebrio.

La comisaría 38a., detuvo al encargado y no así a Antonio que se dió a la fuga.

ENCARGADA BRAVUCONA

La mujer Fidencia Vidalina Longed Rodríguez, que se halla detenida a raíz de una incidencia que sostuvo con la inquilina Luisa R. de León en la interior de la casa de calle Carlos Pellegrini 456, la lesionó levemente con un cuchillo en la muñeca de la mano derecha.

La comisaría 3a., instruye el pertinente sumario.

MENOR INTOXICADA

Ayer a las 24, se tuvo conocimiento que en la casa Esteban Bonorino 1060 se encontraba el cadáver de la menor de 4 años de Enrique Gonzalez Gonzalez, que según averiguaciones practicadas, falleció a las 20.30 en el hospital Furmanto Pidegro, donde fué internada por su familia, por encontrarse intoxicada con cianuro de potasio, al parecer.

La comisaría 38a., que intervino, instruye el pertinente sumario con conocimiento del juez de instrucción doctor Escalante Echagüe.

MENOR ARROLLADO POR UN AUTOMOVIL

Ayer a mediodía, en la calle Mariano Moreno, frente al número 240, el menor José Sangiorgio, fué arrollado por el auto particular 527, que guiaba Pedro M. Sabella, resultando aquél con la fractura de la pierna derecha.

La comisaría 13a., que intervino, detuvo al causante del accidente e hizo trasladar al menor al hospital Ramos Mejía, donde quedó en asistencia.

Se instruye el sumario del caso.

LESIONADO CON UN CORTAPLUMA

Anoche, a las 24, en la esquina de la calles Bolívar y Chile, un sujeto desconocido, que logró fugar, lesionó con un cortaplumas en la mano izquierda a Pedro Gaiola, quien fué curado en la Asistencia Pública.

Intervino la comisaría 3a.

INTENDENCIA MUNICIPAL DE LA CAPITAL

Llámase a licitación pública, para el día 21 del corriente, a las 14, para la provisión de adoquines de granito; ladrillos de cal, refractarios, de máquinas, cal de Córdoba y del Azul y arena ordinaria, de acuerdo con el pliego de condiciones que pueden los interesados consultar en la oficina de Licitaciones, Avenida de Mayo 575, primer piso. — Buenos Aires, diciembre 28 de 1923. — EL SECRETARIO.

¡Va! ¡Va! ¡Va!

está. En pleno verano, desde mañana tiramos por $ 45 los que valían de $ 50 a $ 70; y por $ 65 los que valían de $ 75 a $ 100.

En estos 15 días, queremos terminar con el enorme stock de trajes finos.

Por eso Albion House, Cangallo esq. Maipú, inicia mañana la sensacional "Quincena de los $ 45 y $ 65". ¡Nada de palabras! ¡Vea nuestras vidrieras!

Teatros

Han desfilando cómicos buenos, cómicos malos, autores, sociedades, empresarios, musicantes y porfiuguesas

SE PROYECTA UNA TEMPORADA LIRICA POPULAR PARA EL COLON

EL CONCEJO DELIBERANTE DEBE IMPEDIRLO

En los mentideros de la gente de teatro y en el "Sabatino", se habla desde hace algunos días y con cierta insistencia, sobre una temporada de ópera barata a realizarse en el Colón.

Dicha temporada se realizaría con elementos reclutados en ésta y con algunos artistas disgregados del conjunto que interviino recientemente en el Forero de Lima.

Este proyecto de Mocchi o de no sabemos qué empresario, tiene a mal traer a todos los "divos" que ambulan en esta ciudad de los Buenos Aires, con pretensiones de ser consagrados en nuestro primer teatro. Y esto no explica, pues nadie quiere perder la probable ocasión de pisar la escena, que hicieran famosos ilustres cantantes como Caruso, Titta Ruffo, Anselmi y la Barrientos.

Los "canes" que pasearan su ridícula figura en el Marconi y otros escenarios de ínfimo valor, en temporadas de recuerdos ranuéfica, viven momentos de angustia y sobresalto, con el pensamiento fijo en el contrato para esta temporada popular.

En el "Sabatino" no se habla de otra cosa. Algunos han comenzado ya a efectuar gastos a cuenta de los futuros brillantes estipendios... Y los más, se insultan entre sí, discutiendo sus bondades de cantantes, que los señalan como candidatos fijos para la ranoada veraniega...

Todo está muy bien. Que los "divos" mamen a cuenta y discutan... Que hagan gala de una vanidad desmedida como si se tratase de artistas auténticos... Es disculpable. ¡En la vida, todo se mueve a base de vanidad y ambición!...

Pero lo que no está bien, son los proyectos descabellados de quien intenta convertir al Colón en un pleodrom.

Porque de realizarse esa temporada, hasta Frank Brown podría después alegar derechos para llevar al Teatro Municipal su "managerie" y sus payasos...

Que se hagan esas espectáculos populares, para desahogo de todos aquellos que viven llanos, suponiendo poner una voz de oro y que en cambio ladran...

Pero en teatros apartados y de último orden. No en nuestro primer teatro.

¡Demasiado castigado está con los malos cantantes que integran los conjuntos de la empresa oficial.

De pretender formalizar ese que hoy nos pasa de proyecto, suponemos que el Concejo Deliberante impedirá que se lleve a cabo.

Bajo ningún pretexto podrán nuestros ediles consentir que se maltrate el arte, en un teatro oficial precisamente a fin de procurar en sus espectáculos el máximo de perfección.

UNA GRAN INTERPRETE QUE NOS VISITARA ESTE AÑO

Mme. Pierat, cuyo visita artística a nuestra capital se ha resuelto definitivamente para la temporada a iniciarse el presente año. La Pierat es una de las grandes actrices de Francia. Pertenece al elenco de primeras figuras de la Comedia Francesa, y ha consagrado singular celebridad con sus creaciones de "Mona Vanna", de Masterlinck, y otras heroínas del teatro clásico y moderno, en cuyo repertorio figuran las obras de Francois de Curel, Geraldy y algunos otros escritores contemporáneos. Mme. Pierat actuará, como ya se ha anunciado, en el escenario del Cervantes

LA INCUBACION

Pocos días más y la inmensa mayoría de los teatros porteños estará cerrada. Algunos negocios de verano han fracasado y no es, por cierto, favorable la fortuna que espera a los que, en estos días, se inician. Martín Gil parece que ha dicho que en cuanto el calor aprieta aprestará otra vez sus contemplaciones y con tal perspectiva es vano esfuerzo el de pretender que el público se enclerre en las salas de espectáculo.

Conviene, pues, hacer definitivamente un paréntesis, aceptar las vacaciones forzosas y esperar la temporada invernal.

Por lo que a los teatros criollos se refiere, hagamos votos para que la labor que están preparando los autores sea pasto de la elevación moral, intelectual y artística de nuestra escena.

Los intérpretes del país son, en general, discretísimos y es un error suponer que de ellos pueda depender la buena calidad del repertorio. Suele decirse que los grandes intérpretes traen aparejado el detrimento de los obras excelentes y hay quien se apoya en la historia para verificar el aserto. Nada más falso. Claro está que cuando existe una tradición artística que [illegible] nivel en la producción, el ambiente es más propicio al desarrollo de intérpretes de primer orden. Pero de ello sólo se colije que las grandes obras traen el perfeccionamiento de los actores y no al revés.

Se dice que no tenemos en verdad actores de comedia porque no se escriben en el país comedias valederas. Y eso es cierto. Pero si se quiere acertar que no tenemos buenos autores de comedias porque no hay destacados actores del género llegamos a un círculo vicioso que nos condena para siempre a la pobreza teatral.

La inferioridad corriente del teatro nacional se debe a la preocupación de los productores, de escribir a la medida para determinados artistas. Esa manera de conteción es lo que hay que combatir.

En las partes civilizadas de Europa, los autores escriben a su albedrío y luego, una vez aceptadas sus obras, eligen, entre los disponibles, los intérpretes que más se avengan con los personajes concebidos. Y los disponibles son legión. ¿Cuándo llegaremos a esta forma de organización teatral y nos independizaremos de los capocómicos de prepotencia? ¿Cuándo en lugar de empresarios ignaros tendremos empresarios directores, animadores de la vida artística?

Deseemos ardientemente que en la temporada que se ha de incubar en estas vacaciones, nos depare iniciativas que tiendan a crear un ambiente de arte.

"OTELLO" EN EL COLON

Por última vez en su temporada de despedida, ofrecerá mañana el notable trágico italiano Ermete Zacconi, la intensa tragedia shakespeariana, "Otello".

Sobre la gran creación que realiza Zacconi del personaje protagónico, nos hemos ocupado extensamente cuando su debut en el Nuevo con esa producción, para que volvamos a ocuparnos del asunto.

El anuncio en el Colón ha de ofrecer una vez más el milagro de llenar totalmente ese teatro con una producción dramática. Sucede este que s considera lo solo posible con la lírica en invierno.

EMPRESARIOS DE CAZA Y PESCA

Lo que ante todo debe tener un empresario es capital, el necesario para su negocio. Se admite que un señor sin mayores luces, que desarrolle una escasa actividad, merece en su profesión de empresario, porque expone un capital, propio o ajeno, tanto da, necesario para hacer frente a todas las contingencias del negocio. Pero lo que resulta inexplicable e irritante es que un señor, con todas las condiciones negativas que se puedan imaginar, actúe de empresario... envolverse, tiene que recurrir a préstamos que en la mayor parte de los casos no paga; amposo, cuando lo dejan, abona los derechos de autor: igualmente, entrega sus haberes con irregularidad a los comediantes, de cuyo trabajo vive y, generalmente, les queda, a fin de temporada, adeudando un "piquito"; si éstos celebran una función de beneficio, así hayan llenado el teatro, ya se arregglará él para que no perciban un centavo de ganancia; su inexactitud en el pago se tanta, que los maquinistas de su teatro llegan a declararse en huelga. Como el empresario, en cuestión actúa fuera de Buenos Aires — en Montevideo o capitales de provincia — no choca en sus desmanes con una organización solidaria y reemplaza con "crumiros" a los huelguistas. Por doquiera, se habla, en el ambiente, de las tropelías de semejantes empresarios con tanto capital como vergüenza. Es admisible que un empresario-actor, que trabaja como el que más, que es la base de la compañía, en un mal tranco quede debiendo a los que con él actuaron. Pero no es, en manera alguna, admisible ni tolerable que cualquier sujeto audaz que vive de expedientes, adquiriendo a diario nuevos compromisos de dinero que no cumple, burlándose de los cómicos y de los autores y de todos los que proveen al desarrollo de su temporada, siga actuando a pesar de todo, sin que venga de una buena vez la resolución inhibitoria que acabe definitivamente con sus aventuras. Los empresarios son, en primer término, quienes deben reaccionar contra esta suerte de "colegas", que tan mal parada dejan la reputación del gremio. Los autores están en el deber de abandonar las tardías e ineficaces medidas diplomáticas para proceder — alguna vez había de ser! — con energía. Y los cómicos, burlados tantas veces, deben hacer lo propio. El teatro nacional no es, ni debe ser, Sierra Morena.

Como la mejor prueba de la razón que llevamos, va esta: no necesitamos escriturará el nombre. El lector mediatamente entrado de los asuntos teatrales tiene que saber perfectamente a qué empresario pueden referirse las frases precedentes...

¿FALTARAN OBRAS?

Dos meses faltan para la inauguración de la próxima temporada nacional y es el caso de que buena parte de los directores no saben aun con qué obra van a debutar. Sabemos de alguno que tiene lista una traducción, para el caso de que los autores a quienes ha solicitado obra no la tengan concluída con la anticipación necesaria o bien que la producción no resulte mayormente digna de la confianza que supone el primer puesto en el turno. ¿Faltarán obras en la próxima temporada? Tal es lo que se preguntan los empresarios, temerosos de que una crisis de producción eche por tierras las esperanzas depositadas en este año de gracia de 1924, que por ser nuevo, precisamente, autoriza las ilusiones más desmesuradas, ilusiones que, — como muy bien lo dice el señor José María Vargas Vila —el paso del tiempo va, destruyendo inexorablemente. Es ya sabido, hasta por algunos cómicos nacionales — el cómico en un señor que no se entera — que en el repertorio está la verdadera base del negocio teatral. Resultas, por lo tanto, justificadas las inquietudes empresariales. En el año que acaba de pasar, la superproducción ha sido evidente; se ha escrito mucho, pero mucho malo. Se han echibido ante la vista de las candideas engomadas que, honestamente jamás debieron ser llevados a escena. No es de extrañar, por lo tanto, que autores que han escrito mucho y, generalmente, con pobre resultado, se encuentran cansados o simplemente desorientados, como en evidente que lo estuvo el público. ¿Qué motivará este año los grandes éxitos? ¿La obra de cabaret? ¡Hum! ¿La revista? Puede ser. ¿La pochade? Tal vez. ¿O la nota de color: "Mateo", "El casamiento de Chichilo", "Chanta cuatro"? ... Sea cualquiera, incertidumbre o cualquier otra cosa, es lo cierto que los empresarios temen por la producción. No es el caso que haya obras en gran número. Esto simplemente no es nada halagüeño. También en 1923 las hubo. Lo que se necesita, del punto de vista empresarial, es que haya obras que gusten. Tal es la incógnita, que seriamente preocupa a los empresarios. Allí veremos.

BALLERINI, EMPRESARIO HABIL

Ballerini es un empresario hábil. Nadie puede negarle esta condición, generalmente atribuída, con fácil liberalidad, a tanto sucio bichero de teatros. El obeso cónyuge de Bianca ha demostrado, con hechos, que entiende el negocio, y, como prueba evidente, ahí está esa conquista del público del Marconi, recién durante mucho tiempo al género nacional, y a quien él — cuyos gustos comprendió perfectamente — convirtió en uno de los auditorios más entusiastas por el teatro criollo. Ballerini sabía, como nadie, lo "mercado" un éxito en el Marconi. Por eso sabe, también, que el público del Smart, — donde como se sabe, gusta prestar con el correcto Ghusani. Acchiardi es uno de los elementos jóvenes de nuestra escena, en quien más plena confianza puede depositarse. Consagrado a su arte, culto, estudioso, personalísimo, a Pablo Acchiardi puede encomendársele, precisamente, aquellos papeles que por su complejidad resultaría riesgoso confiar a otros comediantes criollos. No os, en la capital federal tan conocido como debiera. En cambio el público de las principales ciudades del interior le ha aplaudido en diverso linaje de interpretaciones, desde "El misticio" y "Juan José" hasta "La cisera de nuez" y "El anvilio". Ballerini ha hecho, sin duda, una excelente adquisición. Acchiardi, en el elenco de Blanca Podestá es toda una garantía de arte para la próxima temporada.

MANSILLA A LA PLATA

La compañía que acaudilla el joven y estudioso primer actor Federico Mansilla, que recientemente actuó en el teatro Liceo de esta capital, se presentará mañana en el Coliseo Podestá de La Plata. La obra elegida para la presentación del conjunto, será "La fuerza ciega", de Martínez Cuitiño, uno de los mejores éxitos conseguidos por esa compañía durante su reciente temporada en esta capital. Mansilla y los suyos actuarán en la ciudad de Dardo Rocha tan sólo hasta el domingo próximo. De ahí en adelante la suerte les será propicia, con sin duda alguna merecida, ya que se trata de un elenco homogéneo y correcto, integrado por elementos bien conocidos y escogiendo por un comediante de indudable porvenir.

LA FIGURA DE VOLTAIRE EN EL TEATRO

EL CICLO DE LOS DOCE GENIOS, DE ALBERT DU BOIS

El Theathe Royal du Paré, de Bruselas, es una especie de escenario filial de la Comedia Francesa. Dirijido desde hace veinticinco años por el diputado hombre de teatro Víctor Reding, han desfilado por él las más grandes figuras dramáticas de la escena francesa contemporánea: de ahí que sus prestigios estén en correspondencia con los de la Casa de Molière, del cual es la más digna sucursal.

Hace algunos días — en 1912 — Víctor Reding fué el director que durante el curso de la temporada presentó el mayor número de producciones inéditas, en mérito de lo cual el gobierno francés lo consagró Oficial de la Legión de Honor.

Los proyectos artísticos de Reding, para la actual temporada dramática, no son menos interesantes que los de muchas anteriores. El gran acontecimiento literario de la "saison" artística del Teatro del Parque, de la capital belga, lo constituirá sin duda alguna el estreno de la pieza en cuatro actos, de Albert Du Bois, titulada "Voltaire". Alberto Du Bois es el autor de "L'Ersdienne" y de una numerosa como admirable producción literaria.

"Voltaire" forma parte del ciclo de los XII genios, que el conocido editor Pasquelle publicó en doce voltimenes, en el año 1919. Víctor Reding, según su costumbre, la llevará a escena en el curso de la actual temporada, salvando todos los escollos que un estreno de tal naturaleza significa.

El Ciclo de los XII Genios es una obra extremadamente difícil de calificar y de apreciar con toda justicia. Contrariamente a todas las trilogías y obras cíclicas y otras construcciones literarias orgánicas que existen, lo que caracteriza a esta obra colosal, no es precisamente su unidad sino más bien su diversidad. El autor ha partido del principio de que el poeta dramático no debe, en su obra, expresar su temperamento, su carácter, sus sentimientos propios y personales, sino el carácter, las ideas y "el genio" en fin, de los personajes que pretende evocar en su obra.

La designación de "Genios" que sigue al título de las piezas del Ciclo, no es propiamente la designación del héroe sino del "estilizador" del personaje, en la presentación del cual el poeta se ha impregnado de aspectos espirituales que le han permitido constituir una sucesión de doce expresiones dramáticas esencialmente diversas y que han sido reunidas por él en esa clase de piezas, en razón, precisamente, de su diversidad.

Es así que la majestuosa ingenuidad de Homero, el brío apasionado del Cántico de los Cánticos, la fe cándida del Evangelio, la desmesura de Rabelais, los terrores sagrados de Esequiel, el orgullo áspero de Lord Byron, el realismo sórdido de los modernos y el realismo idealista del Renacimiento inglés, las gracias del atticismo y los esplendores de Roma, las ironías amargas de Cervantes y el sarcasmo de Voltaire, deberán ser expresados por los procedimientos de composición y por el estilo de las diversas piezas del Ciclo.

Los cuatro actos de "Voltaire" serían, pues, la expresión dramática de un temperamento malicioso y sarcástico. Es evidente que más perfecta resultará la representación del genio, cuanto más responda éste al temperamento del poeta que lo expresa o al del comediante que lo encarna. El futuro dirá, respecto a los doce avatares de Alberto Du Bois, cuáles son los que éste ha interpretado y plasmado literariamente con más felicidad y acierto. Los que conocen un poco la obra y saben algo de la personalidad del autor, no dejarán de advertir que éste está más cerca de la piedad angélica del apóstol Pablo o de la desenfrenada alegría de Rabelais que de la burla acerba de Voltaire.

Con el estreno de "Voltaire" han visto la escena ocho obras del Ciclo de Albert Du Bois, cuya obra completa llega a las 2600 páginas en la edición Pasquelle. No hay que olvidar que el eminente poeta es un retraído. No es de los que asedian las direcciones artísticas para hacer representar sus piezas, ni tampoco deja estrenarlas si no tiene las seguridades de que ellas serán representadas bajo una dirección artística competente y por intérpretes de conciencia, capaces de dar al público la sensación de lo que él ha querido hacer.

¿OTRO CINE A CONVERTIRSE EN TEATRO?

No hay nada definitivo todavía, ni mucho menos, pero en eso se anda. Sabemos de ciertas tramitaciones tendientes a que en cierto cine, espléndidamente ubicado, pueda funcionar el año próximo una compañía nacional. Aun no se ha resuelto nada en definitiva, como decíamos, pero sí se sabe que el cine que tiene conquistados el arte — o lo que sea — escénico nacional. Allá veremos.

ANOCHE SE DESPIDIO LA COMPAÑIA TOMAS SIMARI

Ante una sala llena se efectuó anoche la última función de la compañía Tomás Simari. El público se mostró en extremo cariñoso con los principales elementos del conjunto, quienes, a la terminación del espectáculo, se vieron en la obligación de improvisar sendos discursos, lo cual no es nada fácil para la generalidad de los comediantes, excepción sea hecha de Bastardi, que siempre tiene lista su pieza oratoria.

Ignórase qué rumbo tomará la compañía, no siendo difícil que se disuelva.

SEA VD. CURIOSO

Pregunte usted en cualquiera farmacia qué referencias tienen de los enfermos reumatismo y dolores articulares en general, que se hayan aplicado un Preparado Omaña y llegará usted a la conclusión de que para el reumatismo (generalmente) nada hay mejor que ese extraordinario producto. No requiere ningún tratamiento: basta aplicarlo conforme a las prescripciones que se explican en los prospectos.

Tenga la seguridad de que a usted como a innumerables enfermos reumáticos, llamará la atención la forma enérgica y favorable con que comienza a producir sus efectos, a las pocas horas de aplicarlo, el Preparado Omaña. Se vende en la Franco Inglesa, Nava, Gibson, Soldatti, Repetto, Gío y en todas las farmacias importantes de América.

Solicite prospectos al Depósito: Farmacia Nava, Santa Fey Rodríguez Peña; 77 Juncal.

Es el símbolo, la personificación de la ciencia médica, el hombre hacia quien se dirigen las miradas de los numerosos infelices quejadosdos por las enfermedades más variadas. Si el médico es un hombre de conciencia, que toma en serio la alta misión humana que le ha sido impuesta tratará por todos los medios de aliviar y abreviar los sufrimientos de los enfermos.

Pero no basterían sus buenas intenciones y sus mejores consejos si la ciencia no dispusiera al mismo tiempo de buenos remedios. Para las afecciones genitales y de las vías urinarias (gota militar, gonorrea) el mejor remedio que existe hoy en día es

HEIDISAN

(tratamiento combinado). Hay muchos médicos que lo conocen y lo recetan diariamente. Si su médico todavía no ha comprobado la eficacia del HEIDISAN, insista Vd. en que lo haga en su caso y dentro de poco tiempo sentirá los efectos poderosamente curativos de este remedio insuperable.

Los enfermos que no desean recurrir a los servicios de un facultativo, pueden curarse ellos mismos sin temor de experimentar un fracaso.

Pídan folletos explicativos del nuevo tratamiento combinado HEIDISAN y el interesante librito ilustrado, "Lo que cada enfermo debe saber", a Casilla Correo 1649, Capital Federal. HEIDISAN LA ULTIMA PALABRA DE LA CIENCIA EMANA.

Se vende en todas las buenas farmacias.

NUNCA acepte un sustituto.

HACE 40 AÑOS QUE OCUPAN EL PRIMER PUESTO EN TODO EL MUNDO

No hay ligas que las igualen por la

COMODAS, DURADERAS, ELEGANTES Y ECONOMICAS

NOTA. — Comerciantes poco escrupulosos han imitado nuestras etiquetas.

¡Fíjese bien! Estas deben llevar la marca BOSTON

Continental

Es una máquina de escribir para toda la vida.

CURT BERGER y CIA.

SARMIENTO 1175 — BUENOS AIRES

GRABADOS, SELLOS DE GOMA E IMPRENTA

ENRIQUE BARÉS

Chapas Grabadas, Esmaltadas para Puertas — Numeradores, Fechadores, Perforadores

537 VICTORIA - SARMIENTO 825

U.T. 392, Av. — U.T. 1995, Rv.

BUENOS AIRES

PÍDANSE CATÁLOGOS

Carreras: Todos los hipódromos

LA CARRERA DE LA LOGICA

Año tras año se ha podido comprobar que en las primeras carreras de los productos de dos años los puestos de preferencia corresponden a los predilectos del "betting", que son, como es natural, los que mejores aprontes tienen producidos.

Este año ha ocurrido lo propio. Roseta y Tolita, que finalizaron separadas por un pescuezo, fueron cotizadas innumerablemente favoritas con respecto al resto del lote.

De lo que resulta que en las pruebas menos aparentes para ello se impone la táctica para cerrar.

THE BLIND FUE FLOREADO EN UNA MILLA

Este nieto paterno de Craganour que ha rehudo el encuentro en las últimas reuniones, debido a que a usanza quiere presentarlo en forma de no errarla, ostenta un estado insuperable y en privado nada mucho; por lo tanto, creemos que en la reunión que vient, los rivales que le disputen el triunfo tendrán que correr mucho para aventajarlo.

A las órdenes de su adiestrador, Daniel Cardoso, fué florcado esta mañana en una milla, mostrándose muy voluntioso para correr.

COMPETIDORES Y MONTAS PARA LA REUNION DEL DOMINGO PROXIMO EN PALERMO

Primera carrera — 2000 metros

Pucará 59 kilos, S. Ruiz.
Doria 56, J. Garrido.
Matorral 56, S. U. Morales.
Los Toldos 53, R. Peña.
Chañaral 53, E. Orduna.

Segunda carrera — 1500 metros

Samphire 55 kilos, J. Garrido.
Tirana 55, X. X.
Carmela 55, M. Acosta.
Aceituna 55, E. Canessa.
Calleciín 55, J. Vecino.
Marimacho 55, J. di Tomaso.
Stolen Kiss 55, S. U. Morales.
Europa 55, E. Orduna.
Pandora 55, X. X.

Tercera carrera — 1500 metros

Dinerni 55 kilos, no corre.
El Monje 55, R. V. Lanatti.
Chorrillos 55, J. di Tomaso.
The Blind 55, D. Cardoso o R. Rodríguez.
Pretender 55, F. Arcuri.
Cinto de rOo 55, R. Peña.

Cuarta carrera — 800 metros

Minaval 54, GG Ardouin.
Talón Blanco 54, F. Arcuri.
(Comedia 52, D. Torterolo.
(Aliñtida 52, no corre.
(Tolita 52, no corre.
(Pretty Annie 53, S. U. Morales.
Acedera 52, E. Orduna.
Tres Flores 52, A. Quinteros.
Albania 52, X. X.
Fair Slave 52, E. Canessa.
Reverendo 52, E. Saavedra.

Quinta carrera — 1700 metros

Fandofia 55 kilos, O. Morales.
Monna Lisa 55, U. A. Carabajal.
Meneguina 55, J. Silveyra.
Somo Sierra 55, R. V. Lanatti.
Enjoleuse 55, E. Orduna.
Charminguiña 55, S. Ruiz.
Charlatana 55, A. Lalliana.
Miss Clara 55, J. Riero.
Carmen 55, F. Arcuri.

Sexta carrera — 1600 metros

Vivax 55 kilos, J. Vecino.
Rol de Trefle 55, J. Silveyra.
Solito 55, J. Canal.
Roybet 55, J. Garrido.
Veneciano 55, M. Acosta.

Séptima carrera — 1600 metros

Teladi 63 kilos, M. Coronel
Whinged 54, J. Garrido.
Gth Fizz 53, no corre.
Condena 51, M. Acosta.
Pibe 48, J. Riero.
Copiapó 51, E. Orduna.
Overall 45, Y. Cassaigne.
Little Wing 44, E. Lema.
Charminguiña 40, no corre.

Octava carrera — 2200 metros

(Callejero 6 Okilos, J. Vecino (dudoso).
(Menard 54, J. Canal.
Tapial 50, J. Riero.
Doña Cucha 46, O. Morales.
Calcador 40, X. X.
Tacna 40, E. Lema.

EJERCICIOS DE ESTA MAÑANA EN SAN MARTIN

Aspavinto, Oubiña, 700 en 44" 8|5.
Ordago, Sánchez, 700 al freno.
Bidorita, Lhullier, 70 en 46".
La Bastilla, Doufour, 70 al freno.
El Mismo, Rio-", 600 en 38" (opuesto).
Fortísimo, Trujillo, 1000 en 1'4" (suave).
Fiola, peón, 700 en 45".
Juez de Alzada, Cashetta, 60 en 39" 3|5.
D. Dando, S. Casinetta, 700 en 45".
Ituoh Diamond, Ariandini, 700 en 43" 1|5.
Francoschi, Ariandini, 700 en 42" 3|5.
Fred, Sánchez, 700 en 43" 4|5.

ROSETA

Por Lord-Basil y Romanza, que se adjudicó la primera carrera para productos de dos años en gran estilo

Mejas, que tan fenomenio fracasa en las demás manifestaciones del turf.

TREBOLAR TRIUNFA HOLGADAMENTE

Dando pruebas de positivas condiciones para actuar en carreras de fondo se impuso ayer este hijo de Mehari, a quien la cátedra no asignara mayores probabilidades, sugestionada por la presencia de Murmullo y Repórter, que terminaban de condicionar discretamente.

El pupilo de Evaristo Rodríguez no tuvo que realizar mayor esfuerzo para adjudicarse la victoria, dejando la impresión de que no tardará en repetir la hazaña.

DECAMPS VENCIO DE GALOPE

Haciendo honor a las preferencias del público y repitiendo su buena carrera anterior — en la que hiciera puntea con Para Hoy — el hijo de Larrea se adjudicó la prueba de fondo, poco menos que de galope, en 2'36", ratificando el alto concepto en que siempre lo tuvimos, y que nos hiciera colocarlo entre los mejores representantes de su generación.

El pupilo de Fenucci dejó a Mendocino florearse en la punta, permitiéndole tomar todo el vuelo que quiso su piloto. Pero apenas llegaron al derecho, entró Decomps a dominar y en forma espléndida, cruzando el disco con casi cuatro cuerpos de ventaja sobre Poderoso.

Es de desear que el stud Carapachay lleve con tino a su excelente pupilo, pues sus positivas calidades le asignan un papel importantísimo en la temporada que bajo tan buenos auspicios se inicia para él.

COPIAPÓ SE IMPUSO EN BUEN ESTILO

Vengando la injusta derrota que le infligiera Maturrango, el domingo último, el pupilo del Stud Unitario se adjudicó ayer el handicap de la milla, con impresionante holgura y en el recomendable tiempo de 1'36" 2|5, aplazando para otra oportunidad la fija de Little Wing — que a fuerza de "conversada", costó al público la friolera de $ 112.540 moneda nacional.—

Por la forma en que se impuso el hijo de Amsterdam se infiere que tiene cuerda para rato... Es decir, siempre y cuando sea presentado con sanas intenciones... Lo que ocurre — por rara coincidencia — cuando circula el rumor de que "no va"...

¡Si serán tibrones!...

ENTRE DROGAS ANDA EL JUEGO...

La carrera de yeguas se resolvió por la victoria de Chrysalis, que en recientes compromisos había sido precedida por algunas de sus vencidas de ayer.

Pet y Desdeñosa, que terminaban de correr con éxito, desempeñaron, a su vez, un rol enteramente deshucido, especialmente la hija de Diamond Jubilée.

Y, en cuanto a Blarney, que tan mal corriera la reunión pasada, ayer produjo una excelente performance, no obstante haber partido con desventaja.

De todo lo que antecede se deduce que se trata de un lote de positivas "drogas", sin calidades ni vergüenza, que se ganan recíprocamente, jugando al "pushing ball" con la índica cátedra...

CASTO

Ganador de la tercera carrera.

SOLITO FUE ENSAYADO EN 1000 METROS

Luego de la fácil victoria obtenida en su última presentación, ha continuado su preparación sin entorpecimiento alguno, poniendo de manifiesto en los ensayos a que ha sido sometido posteriormente en privado, que cuando vuelva a intervenir de nuevo en público, será para vender cara la derrota. Esa oportunidad se le presenta en el premio Callejero de la reunión próxima, donde Roi de Trefle que se perfila como su más serio adversario, tendrá que echar el resto para postergar su triunfo.

Pilotado por Canal fué ensayado esta mañana sobre mil metros, distancia que recorrió en 1'2" clavados, sin ser mayormente exigido.

PANDOUR RECORRIO 800 METROS EN 46" 2|5

Después de los varios metejones ocasionados a la cátedra por este pupilo del stud Alucha se lo ha dado un pequeño descanso a fin de hacerle recuperar energías perdidas. Ahora se encuentra de nuevo en la brecha, y como siempre, en privado marca tiempos estupendos, para luego ir a la carrera y dejar a todo el mundo sin medio.

Esta mañana lo vimos en la cancha mientras Peña lo sometía a una partida sobre cohecientos metros, los que recorrió en buen estilo en el recomendable tiempo de 46" 2|5.

ESCOBILLA

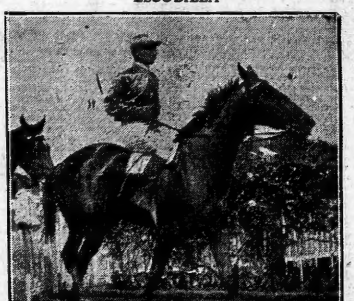

Sale de perdedora

SALINERA ESTA ABURRIDA

Debían haberse dado cuenta después de su anterior defección, que la hija de Saint Wolf, pasa por un mal momento de su training, y que había que evitarle un nuevo esfuerzo, como el que ayer le exigieron.

Este mocito Callejas, está demostrando cada vez más, su falta de preparación, para atender caballos de carrera, y por desgracia, le tocan siempre animales de primer orden que malogra desconsideradamente sin escuchar los consejos que diariamente le proporciona la prensa.

Mucho nos tememos que Libertador, un potrillo con tipo y acción de crack, no llegue a responder en las pistas a todo lo que ha dejado entrever en sus primeros galopes en manos de un verdugo como nos resulta el cuidador de Salinera, la que, a buen seguro no tendría empacho en suicidarse para evitar los martirios a que la someten con una frecuencia tal, que no tardará en intervenir el doctor Albarracín o la Sociedad Sarmiento protectora de los Animales.

UNA ACLARACION QUE SE IMPONE

Hemos recibido del señor Octavio G. Vega, ex-starter de Palermo, una carta a propósito del suelto que publicáramos sobre las malas largadas que han dado motivo a constantes manifestaciones de desagrado por parte del público.

Hacemos presente que no fué nuestro ánimo el decir que fuera reemplazado, por falta de condiciones, desde que nos constaba que el señor Vega había presentado la renuncia del cargo en un gesto de dignidad muy plausible y honroso, sino que estimábamos lo más apto para el puesto, a pesar de las resistencias que encontró en el ambiente del Jockey Club, y que dieron motivo a su renuncia.

Dejamos, pues, constancia de cuál fué nuestro pensamiento, como también de la corrección del señor Vega como hombre y como funcionario, al presentar en términos elevados y enérgicos su dimisión del cargo que se le confiara.

PIBE HA SEGUIDO BIEN

Hoy cubrió 1000 metros en 59" 4|5

El pupilo de de los Santos que en su última presentación obtuviera un meritorio triunfo ha seguido en perfectas condiciones su preparación y se apresta a intervenir en el handicap de la milla de la reunión próxima, donde puede volver a imponerse.

Conducido por Rico, fué ensayado esta mañana sobre un kilómetro, distancia que recorrió con buena acción en 59" 3|5.

EJERCICIOS DE HOY

PASILLON, con J. Fernández, 800 metros en 50".
SFORZA, con Altamiranda, 1500 metros en 1'36" 4|5.
EL MONJE, con Lanatti, 1500 metros en 1'32" 1|5.
ROYBET, con Garrido, 800 metros en 48".
ZEUS, con Arcuri, 700 metros en 43".
VENGADORA, con O. Morales, 800 metros en 47".
KABILA, con Canessa, 700 metros en 1'2" 1|5.
FELINO, con Altamiranda, 800 metros en 46" 2|5.
LUCANO, con Di Tomaso, 700 metros en 43".
CINTO DE ORO, con Peña, 700 metros suave.
CHARLES JACQUE, con T. Sánchez, 800 metros en 47".
CHARLATANA, con Arcuri, 1000 metros en 59".
CONDENA, con Acosta, 700 metros suave.
PITUSA, con Grassi, 1000 metros en 59" 2|5.
CABARI, con Ardouin, 700 metros suave.
PALIKAO, con el peón, 800 metros en 51".
QUEYAPI, con Canessa, 1000 metros en 1' 3|5.
MINABOL, con Ardouin, y BAJAZET, con Garrido, 600 metros en 35" 3|5.
PRINCE IGOR, con Cichato, y REY DE ROMA, con Grassi, 800 metros en 47" 3|5.
SOMO SIERRA, con Lanatti, 800 metros en 49" 2|5.
VALDERA, con Torterolo, floreo, 1600 metros en 1'42" 2|5.
TACNA, con Tedeschi, 700 metros suave, opuesto.
INTEGRAL, con O. Morales, 700 metros en 45".
LORD BLACK, con Riero, 1000 metros en 1' 4|5.
OTOÑO, con Peña, 7000 metros en 43" 3|5.
MENARD, con Canal, 800 metros en 49" 3|5.
OVERALL, con el peón, 800 metros en 48" 4|5.
MISS CLARA, con Riero, 700 metros en 44" 3|5.
FRANGOLLO, con Torterolo, y GARMINT, con el peón, 600 metros en 36".
TARN, con Garrido, 700 metros den.
CHIMERE, con Fenucci, y CALABRIA con O. Morales, 700 metros en 42".
EL MANCO, con Orduna, 700 metros en 43" 2|5.
TELADI, con Coronel, 700 metros en 41".
LOS TOLDOS, con O. Morales, lado opuesto, 1000 metros en 1'4" 2|5.
DESIRE, con el peón, 800 metros en 49" 4|5.
COMEDIDA, con Torterolo, y ATLANTIDA, con Tedeschi, lado opuesto, 800 metros en 29" 4|5.
NARVAL, con Canal, floreo, 2000 metros en 2'10".
BRICADOR, con Altamiranda, 1500 metros en 1'35" 3|5.
SIERRA LEONA, con Canal, 800 metros en 50".
BURGUESIA, con Canal, y CALLECITA, con Garrido, 800 metros en 47" 2|5.
REVERENDA, con Lagomarsino, y LAUREADA, con O. Morales, 600 metros en 35" 2|5.
APELES, con Lagomarsino, y FUEGO FATO, con O. Morales, 600 metros en 35" 3|5.
NORIA, con Canal, 1000 metros en 1'.
ACEDERA, con Orduna, y PARAPETO, con el peón, 600 metros en 35" 3|5.
MATORRAL, con S. U. Morales, 700 al freno.
MERRY STAR, con E. Ruiz, 700 al freno.
CACHETAZO, con Cichetti, y MUSETTE, con Di Tomaso, 600 metros en 35" 3|5.
DESTINO, con Lanatti, 1600 metros en 1'40".
LUZ ELECTRICA, con Orduna, 1500 metros en 1'35".
CHARMINGUINA, con Torterolo, 800 metros en 47".
SUVOROFF, con Lanatti, 1500 metros en 1'35" 3|5.
Melitona, Andrade, 1000 en 1'3".
Jarfeit, Andrade, 70 en 44".
The Sagamore, Bárcena, 00 en 37" 1|5
Florentino, Romero, 700 al freno.
Caracolillo, Bárcena y Cento, Lhullier (de los 1000 a los [illegible] 1|5 (muy buenos).
Jornalero, Fernández, [illegible] en 45" [illegible]
Clarinete, Oubiña, 150 en 1'39" [illegible] reo).
Torreja, Oubiña, 700 en 45" 3|5.
Filosofía, Andrade, 1000 en 1'1" 3|5.
Bergantín, peón, 70 en 44".
Petit Gris, Oubiña, 500 en 30" 2|5.
El Toro, Bárcena, 600 en 36" 2[illegible] (opuesto).
Stanzo, Andrade, 70 en 45".
Habidores, Oubiña, 700 en 42" 3|5.
Contramano, Ariandini y un potrillo que entrena «Hijito de Dios, 1000 metros, de los 1200 a los 300, en 1' 3|5, ganando a potrillo.
Antaño, peón, 700 en 42" (muy bueno).
Myster Dick, Ariandini, 1000 en 1'[illegible] 3|5.
Mi Tormento, Doufour y Master Pepe, peón, 800 en 49".
Litógrafo, Ariandini, 600 en 36" 2|5.
Nativo, peón, partida al freno.
General Haig, 700 en 44" con el peón.

INSTITUTO FIDIO — TESKOTRAPIA
DOCTOR A. FERMANDS
Director
VENEREAS y SIFILIS
- DIATERMIA -
POTENCIA-DEBILIDAD SEXUAL
Gran Tratamiento Científico y Racional
Seborrea-Acné
Cura rápida, sin dolor, y absolutamente garantida de la Blenorragia, Gota Militar, Estrechez, Prostata, etc., por antiguas que sean, con procedimiento exclusivo de este Instituto, cuyo gran Curatorio para enfermedades venéreas es único en la República por sus instalaciones y métodos especiales de curación. Aplicación de la Diatermia, calor eléctrico de alta frecuencia. Tratamiento especial, Sífilis, 606 y 914. Debilidad. Tratamientos por abonos económicos. Al interior consultas por correspondencia.
Consultas: Lunes, miércoles y viernes, de 17 a 22 (de 5 a 10 p. m.)
Señoras únicamente: martes, jueves y sábados de 14 a 17 (de 4 a 5 p. m.)
Tucumán 951 — U. T. 0247 Rivad.

SE VENDE
el caballo SABLAZO en training. Ver y tratar stud La Esperanza, San Martín.

ALHAJAS Y BRILLANTES
Antes de comprar, consulten precios en la casa de
CELESTINO RETTES
Vende más barato que nadie, todo por su valor intrínseco.
Brillantes y Perlas
Compro pagando más alto precio. — CANGALLO 537
U. T. 2498 Av.

SECRETAS — Gonorrea y gota militar
LO MEJOR QUE SE CONOCE ES LA
INYECCION BARALIS (Uretral)
EN LAS FARMACIAS O EN SUS DEPOSITOS
Santa Fe 1699 y 4402, Rivadavia 5400 y 7008, Cabildo 2171, Garay y Lima, San Juan y Boedo, E. Ríos 500

LA GLORIETA
de M. Derrego
GRAN PARRILLADA CRIOLLA
SERVICIO DE RESTAURANT Y BAR
Salones reservados. — Selecta orquesta
141 — Entre Ríos — 149

CONTRA DEBILIDAD SEXUAL
IMPOTENCIA
hombres débiles agotados o impotentes por excesos o enfermedades REJUVENERAN su vigor viril con el único sistema físico-externo "Kiesitérápico" SIN MEDICAMENTOS. Envío C.20 franqueo y prospecto método sin membreta. Representante L. A. Casilla Correo 1[illegible] Buenos Aires.

ALHAJAS Y POLIZA
en consignación. Adelanto el máximo de valor
Remates mensuales en el salón Local "Equitativa", Cerrito [illegible]

SECRETAS URINARIAS
Clínica, 214
Doctor PRAT
del Hospital Fernando Vano y Dias A. Durand. Blenorragia, Gota Militar, y enfermedades de la próstata, procedimiento rápido y sin dolor. — Abonos económicos.
SUIPACHA 812
Consultas de 14 a 19

Yerba Paraguaya extra
Cabeza de Toro
Es la mejor
ESMERADA ELABORACION
En venta en todos los almacenes

ROSETA SE ADJUDICA LA PRIMERA CARRERA PARA PROD

ROSETA SE ADJUDICA LA PRIMERA CARRERA PARA PRODUCTOS. — ESCOBILLA Y CASTO SALEN DE PERDI RES. — LA REUNION DE AYER FUE POCO CONCURRIDA Y SIN MAYOR ENTUSIASMO SE PRESENCIO EL DES- RROLLO DE LAS DIVERSAS PRUEBAS. — RESULTADOS GENERALES DE TODOS LOS HIPODROMOS. — NOTA GRAFICA, ECOS Y COMENTARIOS

EL DEBUTO DE LOS DOS AÑOS

El acontecimiento esperado por los aficionados que no han podido escapar al calor rumbeando para otras playas, tuvo lugar ayer en el hipódromo argentino al iniciarse la nueva generación en las lides hípicas.

Al desfilar el lote, en el paseo reglamentario, fué observado detenidamente para apreciar el estado de preparación que ostentan, y deducir de él, aproximadamente, la chance que les cupiera en la carrera.

A decir verdad, poco podía objetarse de la forma en que hacían su aparición por primera vez en público.

Fué objeto de especial interés la hija de Betalogo y Tórtola II, que salió la última a la pista.

Su estampa no dice nada a primera vista: pequeña de talla y sin distinción al andar al paso, cambia por completo tendida en tren de carrera, columpiando su silueta, que parece agrandarse, contornos que impresionan favorablemente veloz y además, de temperamento vigoroso.

SENSATIVO SORPRENDE A LA CATEDRA

Respondiendo a su reciente segundo puesto de Blarney, el hijo de Chulo se adjudicó ayer la prueba inicial en forma holgada y en un tiempo muy superior al que era dado esperar de un animal de su categoría.

Con la victoria de Sensitivo ha logrado su entraineur, Justo Insúa, quebrar la "guigne" que lo perseguía, y sus partidarios recaerán de los mejores autoritores con el reconfortante dividendo que abonara.

EL ESTRENO DE MALVALOCA

Con gran opinión efectuó ayer su anunciado debuto la pupila de Valle, empareándolo solo el tercer puesto, detrás de Escobilla y Pandora.

Aunque tal performance no guarda relación con los días y números del boletos que la fueron apostados, nos apresuramos a augurarle el pronto abandono de la categoría de perdedora...

¿En qué se funda nuestro optimismo? Pues en que la hija de Sangre Azul II no hizo toda la "fuerza" que debiera, dejándonos la impresión de que "le pesaron" los boletos...

VECINO... PELIGROSO

Desde su arribo a las pistas palermitanas se ha singularizado el ejemplar del cebrado por su tendencia a producir "caravieros", que si hasta el presente no han ocasionado desgracias, pueden muy bien ocurrir en lo futuro si las autoridades no toman medidas enérgicas para hacerle entrar en vereda.

Ayer, dirigiendo a Casto, con el que ganó una carrera laboriosa, el aprendiz Vecino molestó seriamente a algunos competidores de esa prueba, determinando una reclamación en su contra.

Es sensible que un piloto de tan buenas condiciones, como el que nos ocupa, tuviera en procedimientos tortuosos, que le restan prestigio, y, tarde o temprano, acabarán por malograr su carrera.

SEBASTIAN RUIZ QUEDO HABLANDO PAVADAS...

Después de corrida la cuarta carrera, en que Roseta batiera por escasa ventaja a Tolita nos hallamos con Sebastián Ruiz, el que nos abordó de improviso.

—¿Qué les parece el bobo de Emilio?

—¿Cómo hombre? ¿Por qué?

—¡Se ha dejado ganar de chirlboca no más...! Le tengo encargado tantas veces que no se descuide en el final, que mire para adentro como para afuera y ¿ha visto usted?... ¡lo sorprendió Ramón!...

—¡Tal vez se le paró Tolita...

—¡Cállese!... He perdido medio kilo en esos últimos cien metros, cuando vi que se me daba vuelta la olla... Y el negro...

—¿Qué negro?

—Naciano, viejo, el negro que se ha de haber jugado hasta el cuero, era, habrá quedado a los gritos como chicharra del ala...

—Será en otra Sebastián...

—Ya lo creo ¡yo soy así, largo el pacu con soga larga, para traerlo en cuanto no me ocurra tirarlo... ¿Ya verá compañero...!

RESULTADOS GENERALES

Primera carrera — 1600 metros

1 SENSITIVO, 51 kilos, por Chulo y Sensitiva, del stud 25 de Agosto. R. Pelletier — 5462 3317
2 Blarney, 52. M. Acosta — 20112 1313
3 Lamy, 52. I. Legutsann — 13000 6307
4 Chulo, 54. V. Lanatti — 4822 2750
5 Civil, 55. E. Arcuri — 1051 653
6 Bulnes, 52. J. Garrido — 1137 1022
7 Compadrón, 53. M. Alcaniz — — —
8 Chamorro, 51. E. Saavedra — 2303 1476
— — 48727 22787

Corrieron todos.
Dividendos: del 1o. $ 16.35 y 5; del 2o. 2.10.
Ganada por 2 cuerpos; del segundo al tercero 1 1/2 y 3/4 de cuerpo.
Tiempo: 1'37" 4/5.
Compositor: Justo Insúa.

Segunda carrera — 1000 metros

1 ESCOBILLA, 55 kilos, por Your Majesty y Rabal de Uruz, del stud Condal. E. Ruiz — 10618 4670
2 Pandora, 52. I. Legutsann — 20832 6285
3 Malvaloca, 52. J. Garrido — 18846 6417
4 Amarante, 55. R. Pelletier — 10820 3552
5 Acetuna, 54. E. Cáceres — 5263 1316
— — 66263 23701

EL REGIDO FINAL DE DOS AÑOS

Roseta consigue medio pescuezo de ventaja sobre Tolita, en magnífica atropellada

mente veloz, y además, de temperamento tranquilo.

Tolón Blanco, recientemente, otro más por su buen desarrollo, aunque le faltan líneas de calidad; su estado era discreto.

Forget me not muy lindo de aspecto y muy suelto al galopar, es un ganador fijo y a breve plazo.

Monedero, algo cargadito de carnes, pero se veía bien movido y adiestrado en las cintas; si no gana en las primeras de cambio, le costará salir de perdedor.

Severa ha sido demasiado apurada para presentarla, y su aspecto de fines, le restaba toda posibilidad de victoria. La han afilado tanto que se les ja dado.

Roseta, la ganadora, primera hija de Lord Basil que corre en nuestras pistas, produjo excelente impresión en el público, por su gran estado y sobre todo por su mansedumbre, que daba la sensación de un animal aguerrido en las luchas hípicas, como lo demostró batiendo de atropellada a Tolita, que corría al frente con la carrera casi definida a su favor, descontando paulatinamente la ventaja de Bayardo a cada brazada, el terreno que le sacara de ventaja su rival desde la salida, dominándola al final en gran estilo.

Este estreno de los productos de Lord Basil, ha sido por demás auspicioso, y aunque Roseta la lleve algunos meses de preparación a sus contendores de ayer, no por ello mengua méritos a su magnífica victoria.

La largada fué dificultada largo rato por Albama, potranca que en cuanto contagian apaciguarse los nervios, debe ganar, y Severa, que no quería dar partida.

Con todo puede aceptarse como posible la orden de salida dada por el starter en un momento que se le presentó bastante propicio, saliendo el lote casi en una línea.

Por lo pronto, lo que la cotización acusa, es una sabia elección del público, que acertó decididamente como pretendida a Roseta y Tolita, con 24.000 y 23.000 boletos respectivamente, a los dos productos que llegaron al disco primero, separados apenas por medio pescuezo.

Es singular lo que sucede con los nuevos (todos los años y es que a pesar de ser casi desconocidos, triunfa generalmente la lógica, es decir, el más sostenido en las cotizaciones.

Tercera carrera — 1000 metros

1 CASTO 55 kilos, por Seint Wolf y Cleia, del stud Chalaré. J. Vecino — 15547 6292
2 Peligro 52. E. Ruiz — 16747 6961
3 Ortigal 52. F. Arcuri — 13340 5749
4 Micrón 52. J. Garrido — 7680 2187
5 General Prim 55. M. Alaimiranda — 9486 2801
6 Pelipi 53. R. Peña — 1884 1151
7 Pretender 55. M. di Blasi — 16609 7073
— — 82964 33200

No corrió: Presidente.
Dividendo: del 1o., $ 2.60 y 4.65; del 2o. 4.40.
Ganada por ½ cabeza; del 2o. al 3o. 1 y 1/2 cuerpo.
Compositor: Nicolás Berazategui.

Cuarta carrera — 800 metros

1 ROSETA 52 kilos, por Lord Basil y Romanza, del stud Don Basilio. R. Pelletier — 22968 8734
2 Tolita 52. E. Ruiz — 29329 11728
3 Monedero 54. F. Alvarez — 1438 1144
4 Albama 52. T. Legutsann — 8638 3216
5 Forget me not 54. M. Alaimiranda — 6145 2664
6 Tolón Blanco 54. F. Arcuri — 6222 2783
— — 68740 29269

No corrieron: Stolen Kiss, Branche, Tribunal, Leonia.
Dividendos: del 1o. $ 11.70 y 4.25 y del 2o. 2.70.
Ganada por 1 y 3/4 de cuerpo; del segundo al 3o. 1 y 1/2 cuerpo.
Tiempo: 1'28" 1/2.
Compositor: Nacianeo Moreno

Fo[illegible]SIS DEL AÑO HIPICO EN EL HIPODROMO ARGENTINO

LO QUE SUGIERE LA ESTADISTICA DE LA TEMPORADA QUE TERMINO EL 31 DE DICIEMBRE

Desl[illegible]LTERNATIVAS DE LA NUEVA GENER[illegible]ACION

Estamos en un [illegible]das las manifestac[illegible]ramos contratula[illegible] nueva año rep[illegible]lístico, pero, si [illegible] como cada ha[illegible] el anhelado ca[illegible]interesa personal[illegible]ciencia de otros [illegible]sobre, un aveda[illegible]jar la novedad [illegible]puede dar la actiud [illegible] con la experiencia de [illegible] con una tendencia del [illegible] las prácticas, de tantos [illegible] tantos males procedimiento [illegible]vado al desprestigio del jugador [illegible] juego.

¿Logrará a un necesionablemente [illegible]ta y austeramente? Pero, cumplirá este año las enseñanzas en los y partidos [illegible] recorrán las aventaciadoras [illegible]tes? ¿Conseguirá [illegible] de los hechos [illegible]tistas desbordantes que hemos presenciado en [illegible]gudolos, en [illegible] circo de carreras a lo [illegible]fiida? ¿Desde 1923, todos productos de la [illegible]Football cenil [illegible] de unos y de la subalterna [illegible] de otros, se hallan en per[illegible]ecta armonía con las violencias de ánimo que experimenta el que practica juegos de ayer. Y esto, como sinceros deportistas y noblemente portados procontandores de la selección del equino de sangre pura, nos duele y hasta nos humilla.

¿Es necesario, acaso, hacer presente que el deplorable relajamiento que vemos observando en los que tienen en sus manos la suerte de nuestro turf es [illegible] del Jockey Club ha francamente [illegible]ante? Es lógico esperar, pues, [illegible] mil y un defraudados por la [illegible]de ese personaje de vivir fácil [illegible]cedentes en nuestro turf sepan [illegible]ar tan amargo experiencia, en [illegible] del derecho ajeno y para be[illegible]ctivo de nuestra gran insti[illegible], tan rica en tradición de [illegible]ionables.

[illegible]CAS—

[illegible] hasta después del pe[illegible]ódo de que el año 1923 [illegible]oradas hípicas como la [illegible]ecer han sido tan abundantes [illegible]ntos sensacionales para sien[illegible]tico, entre las cual, presta [illegible] abundado aquilas [illegible] se experimentaban ante [illegible] de certamen puro, [illegible] en nuestro ambiente [illegible] antaño sin ambajes, [illegible] procedimiento en todas [illegible] del jugador [illegible] cual hace que [illegible] de otros, se hallan en per[illegible] y partidos. Desapa[illegible] de los hechos [illegible] presenciado en [illegible] circo de carreras a lo [illegible] 1923, todos productos de la [illegible] de unos y de la subalterna [illegible] de otros, se hallan en per[illegible]ecta armonía con las violencias de ánimo que experimenta el que practica juegos de ayer. Y esto, como sinceros deportistas y noblemente portados procontandores de la selección del equino de sangre pura, nos duele y hasta nos humilla.

¿Es necesario, acaso, hacer presente que el deplorable relajamiento que vemos observando en los que tienen en sus manos la suerte de nuestro turf es [illegible] del Jockey Club ha francamente [illegible]ante? Es lógico esperar, pues, [illegible] mil y un defraudados por la [illegible]de ese personaje de vivir fácil [illegible]cedentes en nuestro turf sepan [illegible]ar tan amargo experiencia, en [illegible] del derecho ajeno y para be[illegible]ctivo de nuestra gran insti[illegible], tan rica en tradición de [illegible]ionables.

[illegible]CAS—

[illegible] hasta después del pe[illegible]ódo de que el año 1923 [illegible]

obligando a su caballeria a suspender sus ejercicios. Fué en esa época cuando Juventus comenzó a revelarse como producto de indudable clase, hasta el extremo de dudarse a cuál correspondería la victoria si los dos productos nombrados lograban a destinar posicione en la plenitud de sus fuerzas.

Mientras tanto, llegó el día en que iba disputarse la Polla de Potrillos, cuando ya nadie dudaba que a [illegible] Botafogo correspondería la victoria, ausencia de La Parda, surge una [illegible] de Larrea, G.de, que logró inscribir nombre [illegible] ganadoras de tan [illegible]portante prueba. Luego vino el pe[illegible] Navarria, donde las tres potranas nombradas debían definir posiciones.

La Patria reaparecía no muy bien repuesta de la dolencia que la tuvo alejada y tirón, en razón de haber ganado la Polla, debía dispensar a fus dos rivales dos kilos de ventaja. La disputa de este premio, como es de presumir fué caponada, con vivo asombro y gran gran sorpresa de los desdichados guardadores de las nietas de Old Man. Grúe resultó vencedora de ambos y gran estr[illegible]. Pero aún quedó cierta duda: ¿La Patria será nuevamente derrotada en plena posesión de sus medios por la hija de Larrea, ya que a Juventus se descartaba de cierta manera por la razón de su difícil training, debido a su perdido temperamento? El premio Jockey Club se acercaba y a fe que era la mejor oportunidad para apreciar el verdadero valor de estos tres productos que hasta esa altura de la temporada habían hecho tabla rasa con cuanto adversario les había salido al encuentro siempre que fueron presentadas en forma. Además, en ese gran premio debían intervenir los potrillos que hasta entonces habían revelado mayor pujanza, tales como Ordenanza, ganador de la Polla de Potrillos; Pardón, que acababa de imponer-

Don [illegible] sagrado como uno de los mejores caba[illegible] de fondo que hayan desfilado por nuestro primer hipódromo

[illegible] de Larrea no correspondió a tan desmedida [illegible] sus partidarios se siguieron con un modesto puesto en el marcador. La ganadora fué La Patria, que de esta manera se rehabilitaba con creces de su deficiente anterior, ocupando el segundo puesto la hija de Botafogo y el tercero Bajazet, otro nieto de Old Man.

Grúe, que esta vez cesó de producir un sólo rendimiento que estuvo [illegible] que se habían [illegible]do Orbit y sus descendientes directos son [illegible] mejor ejemplo. Y ese es el peor defecto de nuestros entrenadores: todos ellos se mejen a un solo sistema de entrenamiento a cuanto "pur sang" cae en sus manos, cualquiera que sea su origen y temperamento. Don Padilla, por ejemplo, nunca hubiera llegado a lo que es si no hubiera coincidido su temperamento, en cierta manera "refractario", con el sistema de rigor de Evaristo Rodríguez.

la expectativa de los aficionados se mantuvo siempre intenta, y sólo se admiraron los que todos los años esperan un crack estilo [illegible], lo que si bien es un "espectáculo maravilloso" ver hacer "walk-over" a un gran ejemplar de la raza, mata el entusiasmo en lo que se refiere a los resultados de las grandes pruebas.

Los caballos —

Cuando terminó la temporada de 1922, todos los aficionados se dieron a esperar en viva ansiedad a que el crack y los que lo habían escoltado más de cerca reanudaran su campaña, a la espera siempre de que, ya más frecuentemente nuestros ofrecieran luchas más reñidas al gran hijo de Rosales.

Y no eran pocos — los eternos rebeldes — los que soñaban con verlo caer de su pedestal de invicto, tras un final en que hacen mayor en el delirio a la tribuna cátedra.

Los clásicos para caballos, llegaron por fin y la reaparición de los elementos que se distinguieron en 1922, comenzó a realizarse ante la consiguiente expectativa, hasta que, finalmente, el crack hizo su aparición en la pista de cosa sus hazañas que lo habían equiparado a Pippermint y, para muchos, hasta a Old Man y Botafogo.

Cuando llegó el día en que Rico debía disputar el premio Otoño, a caballos tan extraordinariamente veloces como Tópolo y Mameluko, todo Buenos Aires turístico concurrió al circo de la avenida Vértiz a ocupar su lugar. Se admiraron los corcíos en el palo de los 1000 metros, tiro de la prueba, se dió el vamos acaramental y... se acabó la carrera. El gran nieto de Old Man llegó a la raya en gran tiempo y con cerca de cuarenta metros de ventaja sobre su perseguidor inmediato. ¿Podía aun dudarse de que nos hallábamos en presencia de un racer excepcional? ¿Qué esperanza les quedaba a los que vanamente habían esperado que se sumpliera aquella frío y decepcionante profesía de Mr. Nihil, cuando dijo que todos los más grandes caballos serán derrotados uno u otro día? Y mayor fué el delirio de los que idolatraban al pupilo del Condal, como más angustiosa la decepción de sus adversarios (los jóvenes, cuando lo vieron imponerse a su inesperadamente contendor en los 2500 metros

Mac[illegible]eno Moreno — "el afortunado", como le dicen algunos para restarle méritos — que por segunda vez se ha impuesto a voluntad en la estadística del año, con 50 carreras ganadas

Eva[illegible] Don Padi[illegible] que se ha revelado como un gran compositor, ocupando el segundo puesto de la estadística con 41 carreras ganadas. Rodríguez ha sido el trainer clásico del año

Luis [illegible] Abrojo, que con los hijos de Verdún se ha cansado de ganar carreras. Saini ocupó el tercer puesto de la estadística, performance que piensa mejorar, este año puramente con nietos de Rabelais

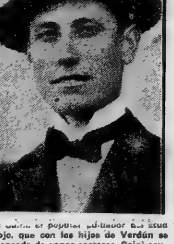

Ramón Pelletier, el experto piloto oficial de la Petite Ecurie que, como Emilio Ruiz, ha ganado 53 carreras, ocupando el segundo lugar en la estadística

Emilio Ruiz, el jockey predilecto de Naciano Moreno, que ha empatado el segundo puesto con Pelletier

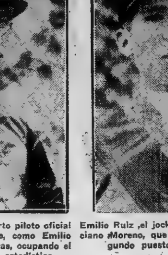

ser, el de los productos hembras? Fué La Patria, la excelente nieta de Old Man, la que apareció a la vanguardia de una sucesión de potrancas que bien pronto evidenciaron su superioridad sobre los potrillos que irían apareciendo hasta las tercera partes de la temporada. La hija de Dusty Miller, de líneas excelentes pero de remos delicados, llegó a imponerse en cuatro pruebas consecutivas sin conocer la derrota. Mas no pasó mucho tiempo sin que los rigores del training produjeran su obra, se sobre el hijo de Fisherman en el Rivadavia; Charro, Solís, Rot de Trefle, Decampe y otros que habían producido alternativamente performances de primer orden en las pruebas clásicas destinadas a los de su sexo. Por fin llegó la fecha de la gran prueba, y a la hora de disputarse, en todo el hipódromo, que era un herror, se oyó una exclamación de asombro: Grúe, la ganadora de la Polla y del Olavarría había obtenido más de 102 000 boletos a ganador, batiendo el record en ese sentido. Mas la hija

dado el prestigio de que gozara hasta la víspera del Jockey Club. Juventas siguió mostrándose reacia a la ración normal y La Patria, en sus ejercicios privados, daba muestras de que su constitución física no resistía los rigores del training que se empleo entre nosotros, máxime cuando la nieta paterna de Saint Frusquin había sido lanzada a la lucha al iniciarse la temporada hípica, sin que su entrainer contemplara sus remos, poco menos que enclenques, acaso porque no se trataba de un "gran precio"...

LOS POTRILLOS

Así las cosas, llegó la fecha en que debía disputarse el Gran Premio Nacional, en cuyas vísperas comenzaron los aficionados a vaciar nombres nuevos como candidatos a salir triunfantes de la magna prueba. ¿Quiénes serán ellos? Sisley, el invicto de las pistas marmoreas; Movedizo, un descendiente de Orbit que a su primera tentativa había salido airoso, guiando como un elemento de primer orden y, finalmente, Buen Papel, un inédito, hijo de Craganour y Serpiente (Desmond-Cyllene), que en sus ejercicios se portaba como un racer de indiscutible clase. Y ante estos nuevos enemigos, seguirán las potrancas su camino triunfal, a pesar de los inconvenientes con que los tres principales venían tropezando? La duda gnaba terreno en el ambiente turístico y no hay para qué decir que la expectativa era mayor por "las que venían" que por ver a las potrancas demostrar su superioridad.

Y, en efecto; el público pisaba en terreno firme. Pues a la hora de la prueba no sólo se colocó favoritos a Sisley y Movedizo, sino que los vió imponerse, junto con Buen Papel, holgadamente, sobre Juventas y Grúe, en tanto que la hija de La Ley no figuraba en el marcador.

Sisley, el gran hijo de Flores, que hasta la fecha no conoce la derrota, habiendo ganado el Derby de amitad en Gilles del Plata, hazaña que ahsta aquí no realizó hacer alguno por la poderosa razón de que, al mal no recordamos ningún otro caballo importante la intentó. Sisley, decimos, es un dignísimo sucesor de aquellos racers inolvidables que fueron asombro en las pistas uruguayas y cruzaran el Plata para demostrarnos que sus repetidos triunfos no se los debían al medio en que actuaban sino a las [illegible]cas cualidades de que estaban dotados.

Buen Papel, el pensionista del stud Don Alfonso, que hiciera su debuto en el Gran Premio Nacional, clasificándose tercero, ha demostrado ser un elemento de calidad, aunque sus performances posteriores a las del Derby no nos digan nada de esto. Es posible que el competente entrainer que anteriormente lo tuvo a su cargo no lo haya entendido al someterlo a un sistema de training uniforme en lugar de haberse detenido a deducir cuál es el procedimiento que más se adapta a cada manera de ser de los que heredan el temperamento brioso de Galopín, y por momentos desconcertan con el "aburrimiento" de Ben D'Or, cuando no hay un "[illegible]" v. Con [illegible] de por medio [illegible] cuyo se[illegible]

Llegará un día, muy lejano quizá para nosotros, en que los entrainers deberán proceder en forma distinta con cada caballo, cuando así lo requiera su "manera de ser", del mismo modo que proceden los médicos con sus enfermos, según el mal que padecen.

Prosiguiendo en nuestro ligero análisis acerca de la producción de 1923, consignaremos la última "sorpresa" de la temporada: Obelisco. Se trata de un producto de indudable calidad, nieto también de Old Man, por la línea materna, por lo que no hay para qué hacer presente que a ello debe sus bondades de buen corredor. Su cabeza, su pescuezo y su tren posterior, como así también su temperamento, llevan el sello del más glorioso de los descendientes de Orbit. Obelisco llegó invicto hasta su cuarta carrera, el premio Capital, donde cayera vencido por Mameluke. Como el hijo de Trípoli se halla en buenas manos, esperamos que en la temporada clásica del corriente año confirme las bondades que ha puesto de relieve en su corta cuanto brillante actuación de Palermo. De los que se hallan en Maroñas, Obelisco es el representante de la guardia joven argentina más calificado para enfrentar a Sisley, el crack marroñero, en la prueba internacional que va a disputarse dentro de cuatro días.

Entre los que siguen en mérito a todos los potrillos nombrados, creemos que figuran en primer término Docampa, que ayer ganó le handicap de fondo, haciendo gala de un gran racer. Este hijo de Larrea, en madre por Cyllene, si su entrainer logra finalmente dar en la tecla, dará mucho que hacer en la temporada clásica del corriente año. Igual cosa creemos de Ordenanza, aunque tal vez sea un par de kilos inferior al pupilo del Carrapachay.

Finalmente diremos que se malograron dos productos que habían revelado méritos positivos: Lobezno y Polibio, antiguo el hijo de Fisherman, según se nos informa, reanudará este año su campaña, tan deplorablemente interrumpida hace tres meses.

Según queda consignado, la actuación de los productos ha sufrido alternativas [illegible]ras y violentas a lo largo de la temporada, por predominar netamente dos "tarfidos": Movedizo y Obelisco, por lo cual.

del Vicente L. Casares, en 2'33" 1/5, mejorando nada menos que en un segundo el record que hasta entonces detentaba San Jorge.

A todo esto se acercaba el premio Chacabuco, sobre 3000 metros, donde el crack haría su tercer presentación, premio que, como los anteriores en todas las distancias, parecía estar a entera disposición del hijo de Picacero. Mas no ocurrió así. El entrainer Naciano Moreno, el astro de nuestros cuidadores, presentó a su pupilo en la difícil prueba en un estado de inferioridad a ojos vistas, contra la opinión de todo el mundo, y el célebre crack cayó derrotado con facilidad por Don Pa-

todo y por sobre todo una contracción absoluta al oficio que ejercen, lo que hará que sus triunfos continúen produciéndose cosm hasta aquí.

De los jockeys, de quienes nos ocupamos en lugar aparte, diremos que los tres que encabezan la estadística, Leguizamo, Pelettier y Emilio Ruiz, tienen aptitudes poco comunes y muy especialmente el piloto oficial de la Petite Ecurie, a quien reputamos la monta más experta de Palermo, en la actualidad.

Como en números posteriores seguiremos comentando la estadística final de 1923, por hoy nos limitamos sólo a la precedente.

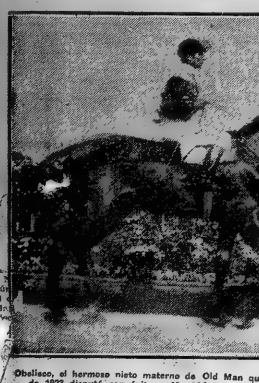

Obelisco, el hermoso nieto materno de Old Man que al finalizar la temporada de 1923 disputó con éxito a Movedizo el título de crack de su generación

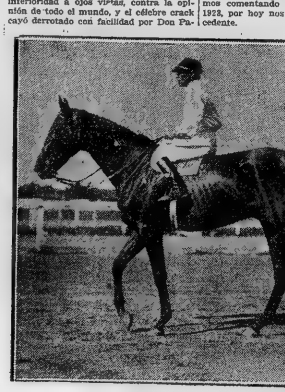

El prédito de Carlos Busto, Movedizo, ganador moral de nuestro Derby que en el Pellegrini obligó a Don Padilla a compartir el premio

MAIPU PICALL
318 MAIPU 322 U. T. 2389, Avda.
EL CABARET MAS CONFORTABLE Y DIVERTIDO DE LA CAPITAL
Debut de la notable orquesta "YARA INDIAN JAZZ BAND"
del THE GARDEN CABARET de NEW YORK, Hig-Lif Club, Centri Club y Palace Hotel de Pablo.

LAXANTE TONICO VEGETAL
NEO LAXAN
COMBATE LA SEQUEDAD de VIENTRE, la INAPETENCIA, la SENSACION de PESO en el ESTOMAGO, los GASES, los ERUCTOS ACIDOS, FLATULENCIAS y todas las AFECCIONES ESTOMACALES en gen[illegible]

Noticiario del Box

Quien es Farmer Lodge, posible adversario de Luis Angel Firpo

MAÑANA SE REALIZARA UNA INTERESANTE REUNION PUGILISTICA EN EL PUGIL CLUB. — HECTOR MENDEZ E ISIDOR O RODRIGUEZ SOSTENDRAN EL MATCH DE FONDO

Farmer Lodge, posible contendiente de Firpo es el hombre mas fuerte de Norte América

MIKE GIBBONS HABLA SOBRE SU PRODIGIOSO PUPILO

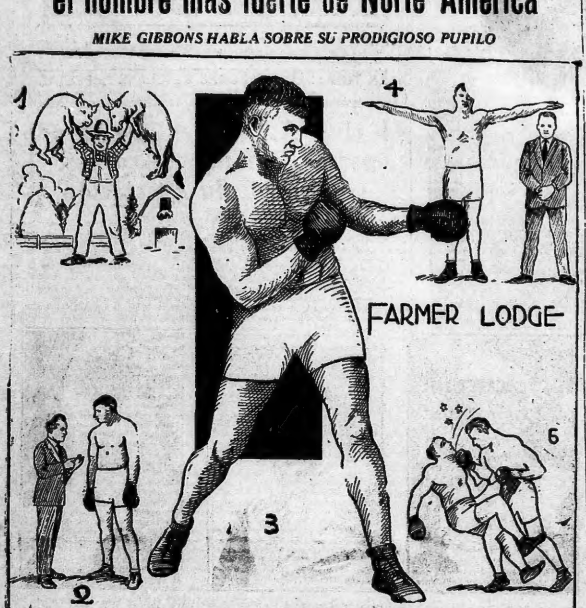

1) Farmer Lodge, el candidato para enfrentar a Luis Angel Firpo. Nació en 1896 en North Branch (Minnesota), en una granja agrícola, y es de origen irlandés y alemán— 2) Mike Gibbon, (el herm ano de Tom) le enseñó a boxear, tomando su primera lección el 29 de junio de 1922. Hoy sabe boxear y pegar. — 3) Farmer Lodge, es un veterano de la guerra europea, combatió en Argonne y Chateau Thierry. — 4) Su "reach" es de 2 metros 7 centímetros, algo extraordinario. Su cuello mide 47.5 centímetros, pesa 104 kilos y tiene 1.91 de estatura. —5) Comenzó a pelear (no a boxear) en 1915 y está dispuesto a medirse con cualquier peso pesado del mundo. Es capaz de poner knock - out a cualquier boxeador y su "pegada" es comparable a una cez de burro

El telégrafo con su irritante laconismo, nos anunció que una vez más el desafío de Farmer Lodge a nuestro campeón sudamericano Luis A. Firpo.

Entendemos que nuestro compatriota para cumplir con sus connacionales que insistentemente le piden la realización de un match, no debe perder esta oportunidad que se le presenta y colmar amplamente los deseos de todos sus admiradores.

Farmer Lodge es un digno adversario para Firpo. Le vale en fuerza, peso y recientemente en el "punch".

Los únicos hombres blancos entre Farmer Lodge y el campeonato mundial de todos los pesos son Firpo y Dempsey.

Si bien se admite que Dempsey es un gran campeón, debe admitirse también que un día u otro saldrá un hombre que le dé un golpe mortal.

Pero, ¿dónde está el hombre de primera fila a quien Dempsey no haya hecho morder el polvo de la derrota?

Está en la granja; es Walter Farmer Lodge, chacarero y peleador.

Lodge tiene 1.91 metros de estatura, pesa 104 kilos y marca su albance de brazos de 2.07 metros. Pega tan fuerte como Jack y mucho más fuerte que cualquier otro boxeador de los de su categoría.

Farmer Lodge ha estado boxeando por espacio de seis años, con suerte diversa en los cinco primeros años.

El día de un asalto, este boxeador se lo pasaba trabajando en la granja hasta la noche del encuentro. Este era su training. Hasta hace otro mes, no recibió lección, ni consejo alguno, en el arte de boxear. Su concepción del boxeo era otra trompear y trompea hasta que uno de los dos contendores rodaba por el tapiz. Los reglas de la profesión nada significaban para Lodge, pues no tuvo oportunidad de aprenderlas; y era tan grande que nadie en el gimnasio quedó motivo con él; luego, no llegó a saber nunca qué era, al en qué consista. el box.

Nunca, tampoco, tuvo un sparring partner. Novicio en toda la línea.

Un año y medio hace, Mike Gibbons, el famoso welteweight de St. Paul, vió al gigante en un combate que se efectuaba en dicha ciudad. El experto quedó sumamente impresionado por las cualidades del novel, aunque le observaron muchos defectos.

Al siguiente día Gibbons declaró que si lograba tener al granjero tres meses bajo su cuidado, éste no tendría nada que temer de hombre alguno, Dempsey inclusive. Lodge consintió, y tres días después extendióse el convenio, mediante el cual el fenómeno se comprometía a enseñar a Lodge todos los secretos de la profesión, sin omitir los gastos que la enseñanza pudiera ocasionar.

Hace poco, Gibbons ha manifestado su sorpresa por la rapidez con que su pupilo se ha asimilado la ciencia del box. Ha dicho que Lodge iude trompear con precisión por la primera vez en su carrera boxística. Pero ¡qué modo de trompear! Bloquea bien, tiene una izquierda excepcional, un gran cross de derecha y un uppercut mortífero. Aplica jabs y hooks con discernimiento y sabe exactamente lo que ha de hacer en los momentos de apuro. En pocas palabras, era una potencia y precisará un hombre extraordinario para resistirle o causarle la más pequeña dificultad.

Lodge ignora lo que es la vida de diipación; siempre ha vivido en estrecho contacto con la naturaleza. Toda su energía física está íntegra. Está ahora en lo mejor de su vida, consciente de que por primera vez habrá de boxear seriamente.

Tiene una confianza ciega en sí mismo y se encuentra en tan óptimas condiciones, que puede subir al ring en cualquier momento para pelear con cual quier hombre.

ANGEL D. RODRIGUEZ A MONTEVIDEO

Por el vapor de la carrera regresa esta noche a los patrios lares el pugilista uruguayo Angel D. Rodríguez, campeón sudamericano de medio peso pesado, que fuera nuestro huésped durante estos días de fiesta y que a partir del 8 comenzará su entrenamiento en previsión de próximos combates. «Rodríguez cree firmemente recuperar su antiguo estado y podemos ofrecer los interesantes y lucidos combates de otrora, en que llegara a clasificarse campeón uruguayo y sudamericano.

Nosotros que hemos seguido paso a paso su brillante carrera a través de sus éxitos por los rings sudamericanos, sabemos fe en el resurgimiento del campeón uruguayo, quien está capacitado por sus inmejorables condiciones a ofrecernos más de un combate emocionante.

BOXING CLUB LUIS A. FIRPO

asamblea efectuada por el A. Firpo, habiéndose reelegido directiva, por el pe- la que ha quedado constituyente modo: Esteban Villella (h.); vice- Gallardo; secretario, Jo- tesorero, Evaristo Martí- oro, Emilio V. Mañoi; Aragano; Intendente, Al- sores de cuentas, A. Dri- Moscato.

funcionará en su local, Alberti 1571, de 18 a 20.

El 12 de enero corriente efectuará una importante reunión pugilística en honor de los señores concejales que votaron la sanción del box libre y del campeón sudamericano de peso pluma Julio Mocorea, en la que intervendrán pugilistas de valía.

CLUB POLICIAL DE CULTURA FISICA

El próximo domingo 6 del corriente, a las 21, se realizará en este local un interesante festival de boxeo, a cargo de prestigiosos aficionados.

En el match de fondo, que será de 10 rounds, de 3 minutos con guantes reglamentarios, intervendrán Luis Rayo y Alejandro Zapata, Estando el match de semifondo a cargo de Víctor Martínez y Rodolfo Linares.

CLUB DE GIMNASIA Y ESGRIMA DE LOMAS DE ZAMORA

Ante una crecida concurrencia realizóse en el Club Gimnasia y Esgrima de Lomas de Zamora, una interesante reunión pugilística, que bajo la dirección competente del profesor de la institución, señor León Abramof, obtuvo un señalado suceso deportivo.

Los matches fueron controlados por las autoridades designadas por la Federación Argentina de Box.

El primer match lo sostuvieron los aficionados Julio Cucaresse y Gómez Miller, actuando de referee el profesional Santiago L. Rottoli.

Luego de cinco round de 2 minutos, con guantes de 4 onzas, en que ambos pugilistas hicieron lo humanamente posible para definir el encuentro a su favor y como no obtuvieran ventajas de importancia, el jurado otorgó a ambos la decisión fallando match draw.

Miguel Barbará y Vicente Catada, bajo la dirección del referee doctor Ramírez Espinosa hicieron el ring para hacer cinco rounds de 2 minutos con guantes reglamentarios. Luego de un primer round movido y encarnizado en el que Barbará se anotaba ligeras ventajas, su segundo, obrando poco deportivamente, lo retiró del ring adicionando un foul que no fué tal. En esta forma, Catada fué clasificó vencedor.

Carlos Castañares y Couto hicieron a continuación tres bonitos rounds de exhibición en forma tan hermosa, que el público entusiasmado, pidió que realizaran otro, accediendo a ello Castañares y Couto.

En el encuentro que sostuvieron Rodolfo Linares y Carlos Bellucci, el referee Rodríguez Jurado, declaró match draw, luego de cuatro interesantes y movidos rounds.

Luego Bernardo Glimberg puso knock out a Alberto M. Morel, mediante un potente swing de izquierda a la mandíbula, cuando apenas habían transcurrido 1 minuto del segundo round.

Actuando de referee el señor Di Lorenzi, Héctor Cañarte y J. Filguetru, realizaron un movido encuentro, en el que se destacó admirablemente el aficionado Cañarte, obteniendo al final la decisión.

El encuentro de fondo era entre los aficionados de peso pesado José Gill y José Baxe. Actuó de referee Rodríguez Jurado y no obstante decantarse Gill ventajosamente con un duro ataque de derecha, el triunfo al final del encuentro.

Es resumen, una simpática fiesta donde se hizo buen box, predominando un sano espíritu deportivo.

Los matches de mañana en el Pugil Club

LUIS A. FIRPO REFEREE

A pedido de una gran cantidad de aficionados, nuestro campeón ha tenido la gentileza de aceptar el defiende cargo de referee en el apasionado match entre el teniente Méndez y su adversario en el campeonato sudamericano, el fuerte pugilista uruguayo Rodríguez. Este combate se efectuará mañana, jueves, en el Púgil Club, calle Corriente 2362.

La expectativa por este encuentro es grande entre los aficionados, porque, como lo hemos manifestado días pasado, este match fué el que produjo una silluetna general debido a que consideró equivocado el fallo.

Mañana, con un jurado nombrado por la F. A. B. y con la intervención de nuestro campeón en el ring, se pondrá esperar el verdadero valor pugilístico de cada uno de los combatientes.

Figuran en el programa muchos de gran valor para los aficionados, uno de ellos no menos interesante es el del vivito Ferré v. Gómez, de conocida actuación en nuestros rings. (Ferré acaba de vencer a Fandolfo Hervero) Actuara en otros combates Benedetto y Purcaro, dos esperanzas de Leneré.

El festival de mañana fué suspendido el domingo pasado por orden municipal, debido a la nueva ordenanza de box. Explicando el móvil que guía al Púgil Club, que es buscar el engrandecimiento del solicitante para ingresar al club presentar el mejor festival organizado desde su fundación y tratándose que el público estará al aire libre, la municipalidad ha tenido el buen acierto de permitir su realización.

El Púgil Club dará semanalmente un festival pugilístico, la mejor forma de que los matches para que los asistentes puedan presenciar buen box.

J. Vázquez v. J. Alsalo, 4 rounds de 2 minutos; Júpiter Kid v. S. Spabantí, 4 rounds de 2 minutos; D. López v. Sheeder, 4 rounds de 2 minutos; J. Ramos v. L. Terán 4 rounds de 2 minutos; A. Usher (profesor) v E. Asis (exhibición); G. Purcaro, campeón novicio Púgil Club v. C. Barbará, Gimnasio Capdevielle, 5 rounds de 2 minutos; O. Benedetto, campeón veterano Púgil Club v. Limousin, Gimnasio Capdevielle, 5 rounds de 2 minutos; Luis Ferré, invicto v. Venerando Gómez, campeón ciudad de Buenos Aires, 5 rounds de 2 minutos; Olitjo Gulle, campeón plumas cordobés v. T. Parson, profesional uruguayo, 5 rounds de 2 minutos; H. Méndez, campeón sudamericano v. J. Rodríguez, campeón uruguayo, 5 rounds de 2 minutos.

Los socios al día o poseedor de una solicitud de ingreso tienen entrada libre al festival.

ALGO RESPECTO AL MATCH CIPRY-SUAREZ

Santiago, 24 de diciembre de 1923.

Afirmado, pero siempre en tiempo, me ... envíe los comentarios de la ... peleas Buenos Aires, sobre la última ... Cipry, realizada el viernes ... Ho de arreglar, de parte mía ... su juicio ... que usted opine y de ... con la imparcialidad que lo ... Suárez cometió, como usted pueda ... los comentarios que le envío, más de siete fouls. El referee, además, cometió otra arbitrariedad. Contó a Suárez nueve segundos en el suelo, y éstos con una lentitud digna de la más perezosa tortuga.

Hay más: Al terminar el sexto round, Cipry, después de sentarse, hizo manifestaciones de no querer seguir peleando. Nosotros, sus segundos, hicimos todo lo humanamente posible para disuadirlo, logrando al fin nuestro objeto. Mientras esto sucedía, se acercó el referee, don Alvero de la Cruz, quien ordenó a Cipry que quería retirarse, se fué al corner Suárez, y le levantó la mano, en el mismo momento en que la campana sonaba. Cipry se levantaba para seguir ... Yo, indignado por la actuación del referee, me retiré dejando a Cipry en el ring.

Ahora, bien: ¿qué dicen las marquesas de Queensberry sobre ... ¿Debe el referee oír al pelea segundo autorizado? ¿Debe el ... tar hasta diez o bien hasta ... decir "out"?

Cuando un golpe es foul y ... tido más de seis veces, ¿qué ... el referee? ¿O es que ... lo son? En fin, tengo ... espíritu para disertar ... se asunto. CRITO ... al público que si Cipry ... la incorrecta actuación del ... demostró en todo momento una ... cialidad para con Suárez. Quizá ... en unos momentos en el ring ... y en los fallos "injustos" que ... contra los aficionados ... de la Cruz será, un caso ... referee deja mucho que ... más que aprender. Cipry ... vancha en Concepción, el ... enero. Veremos lo que ... tro compatriota Cipry.

DESAFIOS

J. Rodríguez Coto, aficionado de la categoría pluma desafía a todos los aficionados de su peso a un match de box de 5 rounds de 2' con guantes reglamentarios.

—Alfonso Mosini, aficionado de la categoría pluma, desafía a todos los aficionados de su peso a un match de box de 5 rounds de 2 minutos con guantes reglamentarios.

—Santos Montini, aficionado de la categoría pluma desafía a todos los aficionados de su peso a un match de box de 5 rounds de 2', con guantes reglamentarios.

—I. Cando, aficionado de la categoría pluma, desafía a todos los aficionados de su peso a un match de box de 5 rounds de 2' con guantes reglamentarios.

Estas peleas se deben efectuar en el local del Club Social Américo, Canning 78, el día 19 de enero próximo, lugar adonde deben dirigirse los aficionados por la aceptación, de 20 a 22.

Yo, Roberto Suarmun, campeón mínimo del Club Policial, desafío a Carmelo Gimelli a un match a 5 rounds de 2 minutos, guantes de 4 onzas, a verificarse el 20 de enero en el Club Policial. Contestar por intermedio de este diario.

Dino Ciatti desafía al aficionado Manuel Caballero, para efectuar un match revancha en las condiciones que se estipulen de común acuerdo.

LLOYD NORTE ALEMAN

PROXIMAS SALIDAS DE BUENOS AIRES

para Santos, Río de Janeiro, Bahía, Madeira, Lisboa, Vigo, Coruña, Bremen

"WERRA" (1er. VIAJE) 22 DE ENERO Intermedia y tercera clase

"GOTHA" 30 DE ENERO Intermedia y Tercera clase

"WESER" (1er. VIAJE) 13 DE FEBRERO Intermedia y Tercera clase

APROVECHE LA OPORTUNIDAD QUE SE LE BRINDA PARA HACER UN VIAJE ECONOMICO, HIGIENICO Y CONFORTABLE

GRANDES COMODIDADES PARA PASAJEROS DE TERCERA CLASE

En todos los vapores: 3.a CLASE ESPECIAL

Agente General: SARMIENTO 324 — E. Arnold

DE ACADEMIA CENTRAL BOX

1664— CORRIENTES —1664

Dirigida por los profesores Fernando Campanella de los Clubs Policial, Racing y Gimnasia y Esgrima de la Plata; y Julio Iturriaga, ex-profesor del St. Joseph's College de Dublín.

CLASES A TODAS HORAS

MAS MATO LA CENA...

que curó Avicena. Es un viejo precepto que nos recuerda que debemos ser sobrios y no excedernos en la mesa. Los abusos conchyen por gastar el estómago y cuando este órgano no funciona debidamente, todo el cuerpo sufre sus efectos.

Cuando en ciertas ocasiones nos vemos obligados a comer en demasía, o bien lo hacemos por necesidad, debemos ayudar todo procurar de digerir lo comido. Es una buena costumbre el tomar después de cada comida, 12 cucharadita de bicarbonato catálico disuelto en medio vaso de agua. Eso activa la secreción de los jugos gástricos y asegura así una digestión excelente.

El bicarbonato catálico también se indica en los casos de ardor, dolor, acidez, flatulencia, etc., molestias que hace desaparecer al momento.

SUBTERRANEO HOTEL DEL ONCE

20 - Ecuador - 30

Comodidades para viajeros. Servicio de Restaurant. Se reciben pensionistas

20 - Ecuador - 30

Plaza Once

Pida a su Farmacéutico o a la Farmacia Franco-Inglesa

PALLIDINE

la Fuerza regeneradora de todo organismo minado por la

SIFILIS

"El Flagelo de la Humanidad"

Se toma en toda estación

Propietarios: Casa Tofi, Avda. de Mayo 833

REGALAMOS

desde el 20 de Diciembre hasta el 15 de Enero, un espléndido canasto con:

1 bla. Moscato. 1 bta. Anis Monarca
1 „ Crema Cacao 1 „ Cognac Vieux
1 „ Rfco. La Piña 1 „ KALISAY

CON SOLO LA ENTREGA DE 18 DISCOS DE LAS CAPSULAS DE NUESTRO EXQUISITO VINO DE POSTRE

"LUIS ANGEL"

En venta en todos los buenos Almacenes y Confiterías a $ 1.50 la botella, en la Capital, y $ 1.60 en el Interior.

Con 4 discos de las cápsulas, puede obtenerse, en los mismos Almacenes, una botella de KALISAY durante todo el presente mes.

B. Aires, 24 de Noviembre ... Rosario, Corrientes 1200

LAGORIO & Cía.

Football y todos los demás deportes

Deshojando la margarita...

Estamos en un nuevo año. Como en todas las manifestaciones de la vida debíamos congratularnos de la entrada del nuevo año para nuestro mundo footbalístico, pero desgraciadamente, notando como están las cosas, estando como está el ambiente corrompido por los mezquinos intereses personales y cansado la experiencia de otros muchos otros años pasados, no nos queda otro recurso de desahogar la flaqueza que por lo menos nos puede dar la satisfacción de mantenernos con la esperanza de que el año 24 significará una reacción definitiva de tantas malas prácticas, de tantas malas noticias, de tantos males procedimientos que han llevado al desprestigio nuestro popular juego.

¿Llegaría a un acuerdo reglamentarista y amateurista? ¿Se terminarán este año los escándalos en los fields? ¿Desaparecerán las arbitrariedades de los directores? ¿Conseguiremos ... los deportistas verdaderos? ¿Perderán nuestro mundoreo en lucer caricaturas en los fields? ¿Desaparecerán las intrigas en el football contemporáneo?

¿Vamos a seguirnos a la margarita: ¿sí — no — sí — no — sí — no...

No hay nada que hacer. Categóricamente nos la respondió que no.

El acuerdo entre reglamentaristas y amateurs no habrá de conseguirse como consecuencia de las pretensiones absurdas de los últimos que estiman deprimente la fusión de las dos entidades no sólo para el deporte mismo, sino y muy principalmente para la Asociación Amateurs que pretende conseguir por propia gravitación, en virtud de su importancia la dirección suprema del deporte en el país. Por otra ... entendimiento cordial, que sería punto de vista favorable a la Asociación Amateurs, no lo toleran la entidad ... de que como última fórmula ... con la odiosa situación actual ... aceptaría ya que al no traerla aparejados beneficios para el deporte. Sería ... de la Asociación Argentina ... ciaría una vez más sus ... que nuestro football ... le corresponda dentro ... nuestro país.

Particulares no habrán de ... con de nuestro ambiente ... conos personales, ... arte nuestro medio ... entas. Los más ... dos ya que ... ción del de-

... año de es- ... presumir que ... que hacen uso ... mantener la compe- ... tistas, los jugadores ... están mayor aficiones. ... turistas como de con- ... mado tanto de escán- ... a referees, de riñas ... tadas las otras bellezas ... ha tan cepado en ... diariamente.

... tiempo que merodea en nuestro medio ambiente, seguirá viviendo a costa del popular juego. Los dirigentes no desaparecerán mientras no desaparezca la ambición personal y desmedida de toda la gente que acida en el ambiente.

Veremos también en este año que se inicia, las canchas convertidas en carnicerías. Se ha arrojado hasta a nuestros footballers la idea de que se juega para ganar y no para jugar, que ya nadie se acuerda, estando en la cancha, que delante suyo tiene a un manejador ausente y sufre lo mismo que él; la cuestión es ganar y no hay más que arrasar con lo que se interponga para la obtención del éxito.

Y, también, en el nuevo año deberemos pacer, como lo es el presidente del Club mantener al gran Tellechea como nuestro Adrogué.

UN BUEN DELEGADO

El Club Adrogué acaba de designar delegado ante las asambleas parciales de la Asociación Argentina de Football, a su presidente el doctor Helguera.

La vasta cultura del distinguido deportista, así como sus grandes conocimientos del ambiente deportivo en que actúan hacen esperar de él una actuación lucida.

Hará falta que muchos clubs, por no decir casi todos, se preocuparan de verdad por conseguir que en las asambleas fuesen representados por delegados capaces.

Mucho está que "cada o non cada".

Quinta Sur—

El Porvenir v. Los Andes (35 minutos).

Competencia, tercera final—

Boca Juniors v. Huracán A, en el field de Alvear, a las 16.

Cuarta, semifinal—

Arg. de Banfield v. Boca Juniors, a las 5, field de Chacarita Juniors.

MUINO A PLATENSE

Los dirigentes del club Platense (de los caños) han apelotonado al discreto half del club Liniers, Muiño, para que defienda los colores de este club en la próxima temporada.

Muiño está que "cada o non cada".

COMPAÑIAS DE NAVEGACION
Hamburgo - Sud Americana - Hamburg - Amerika Linie
A. M. DELFINO y Cia. — Reconquista 335
S. A. Marítima y Comercial

PROXIMAS SALIDAS DE BUENOSAIRES

VAPOR	SALIDA	ESCALAS
BADEN	10 Enero	VIGO-CORUÑA-HAMBURGO
ANTONIO DELFINO	24 Enero	LISBOA - VIGO - BILBAO
CAP POLONIO	31 Enero	LISBOA - VIGO - BILBAO
GALICIA	7 Febrero	VIGO - HAMBURGO
VIGO	14 Febrero	VIGO-CORUÑA-HAMBURGO
CAP NORTE	21 Febrero	LISBOA - VIGO - BILBAO
WURTTEMBERG	28 Febrero	VIGO-CORUÑA-HAMBURGO

El ANTONIO DELFINO, CAP POLONIO y CAP NORTE, además de las escalas arriba indicadas, tocará también en Santos, Río de Janeiro, Rotterdam y Hamburgo.

EN TODOS LOS VAPORES 3.a CLASE ESPECIAL

El "once" de Del Plata, que el domingo último fué derrotado por Boca Juniors

El club Adrogué sigue siendo perseguido por el consejo superior de la Asociación

Los miembros que constituyen el consejo superior de la Asociación Argentina de Football, parece que no han querido cerrar el año sino con una medida que nos obligue a iniciar los comentarios del nuevo año con una censura a sus procedimientos.

Parece, también, que esos mismos dirigentes se han propuesto no dejar tranquilo al club Adrogué, pues, de otro modo no se justifican sus continuas persecuciones a la importante entidad del sur.

No se ha apagado aún el eco de los comentarios censurables que se le hicieran a ese consejo, a raíz de su actuación en el asunto de la reconsideración del pedido formulado por el club Adrogué para obtener puesto en primera liga, no se han molestado por el ridículo en que quedan como consecuencia de las repetidas notas del Adrogué, sino que por el contrario la han emprendido en su contra, y por lo visto no desperdician oportunidad para hostigarlo en forma realmente lamentable.

El domingo último debían jugar Adrogué y Nacional, internacional y reserva, por el campeonato, y a raíz de un pedido formulado por el segundo nombrado, la mesa directiva del consejo resolvió suspender su realización.

La nota del club Nacional, solicitando esa suspensión, se fundamentaba en el hecho de que el consejo aún no había tratado el pedido de reconsideración formulado por el club para el levantamiento de la expulsión decretada en contra del jugador Martínez, que en el match jugado por su equipo contra Sportivo, agredió brutalmente al juez Novarino que lo dirigía.

El motivo dado, es, como se ve, inadmisible por todo concepto, ya que las reglamentaciones existentes, establecen de una manera clara y terminante que la pena se hará efectiva mientras no exista falto que la desvigore.

Pero, más indemisible es aún el ascilamiento de la mesa directiva al no considerar que en este caso se ha puesto en su misma contra, todo vez que esa mesa directiva es parte integrante del consejo superior, que por negligencia, no tomó en cuenta el pedido del club Nacional.

Pero, de cualquier manera, surge evidente que el Adrogué no pudo haberse suspendido y que la arbitraria medida adoptada por la mesa directiva de la Asociación es por demás lamentable.

Por otra parte, no bueno tener en cuenta que el club Adrogué recibió la nota — comunicación — contaba mucho antes telegrama. El domingo a mediodía, lo que impedía que los jugadores pudiesen ser avisados, sin mayores molestias, de esa suspensión.

Hay además, otro hecho saliente. El club Nacional solicitó la suspensión del match de intermedia, porque tenía un jugador expulsado (!!), pero, pese a ésto, que ya se ha de segunda reserva que también suspendió la mesa directiva! Se ha hecho perder una fecha a esta última del año, máxime cuando con ese partido se definía el campeonato de la zona sud.

Sería bueno que el consejo superior investigara plenamente este hecho, pues parece de extraño sería que alguna persona resultara complicada en esta maniobra en contra del club Adrogué.

Han terminado mal el año, señores consejeros!

MORO METE ESCANDALOS

Moro, el jugador del primer team del Club Sportivo Dock Sud, que fué expulsado de la Asociación Argentina, por agredir a un réferee, continúa siendo tan informal como en aquella ocasión.

El domingo último en la cancha del Club Porteño, este vulgar alborotador se pasó insultando al referee y dándoselas de matón contra el linesman local.

LO TRABAJAN A TARASCONE

Los del Club San Lorenzo de Almagro, en vista que el actual centro-navant Valente, no les da resultado, se han largado a trabajar al buen delantero Tarascone, con promesas de ubicarlo del servicio militar.

Como se ve, los de San Lorenzo, para alinearse a un jugador, emplean recursos inmobles.

ASOCIACION ARGENTINA DE FOOTBALL

Fixture para el domingo 6 de enero.

COPA CAMPEONATO

Primera división, a las 16.30—

Alvear v. Palermo.
—All Boys v. Boca Juniors.
—Sp. Barracas v. Arg. Banfield.
—Del Plata v. Porteño.
—Boca Alumni v. El Porvenir.
—Platense v. Huracán
—San Fernando v. Progresista.
—Sp. del Norte v. Nueva Chicago.
—Urquiza v. Temperley.
—Arg. Juniors v. Arg. de Quilmes.

Intermedia reserva, a las 14.30—

Alvear v. Palermo.
—All Boys v. Boca Juniors.
—Sp. Barracas v. Arg. de Banfield.
—Del Plata v. Porteño.
—Boca Alumni v. El Porvenir.
—Platense v. Huracán
—San Fernando v. Progresista.
—Sp. del Norte v. Nueva Chicago.
—Urquiza v. Temperley.
—Arg. Juniors v. Arg. de Quilmes.

Intermedia, semifinal de campeonato—

La Paternal v. Sportman, en el field de Boca Juniors, a las 16.30.

Intermedia, zona Sur, a las 16.30—

Nacional v. Adrogué.

Segunda reserva, a las 14.30—

Nacional v. Adrogué.

Segunda reserva, zona Norte—

Arg. v. Central Argentino, a cuyo horario se ignora.

Motociclismo

LAS XII HORAS

Los participantes de las XII Horas, aprovecharon el festivo de ayer para meterle duro al entrenamiento; algunos estuvieron por espacio de varias horas a la mañana, en cambio otros, desde las 12 hasta las 20 horas.

Todos ellos demuestran hallarse en brillante estado, lo que dará lugar a presenciar una lucha emocionante.

El arroyo del camino—

Parece ser que esta vez las autoridades comunales de Morón se hallan dispuestas a colaborar en los arreglos de los caminos.

Desde hace unos días se halla una cuadrilla de peones trabajando en el relleno de abrojos.

Muy bien y adelante.

Se cattrena mañana—

El veterano Guido Taddie, mañana dará comienzo a su entrenamiento para la gran prueba, con la nueva máquina italiana "La Ferrara".

Don Guido, que ya la hizo andar en camino bueno, la probará en el malo, para ver si es capaz de aguantar un serio trabajo por el camino donde se disputará la gran carrera; dicen que es imposible correr en ciertos parajes del circuito debido a los grandes pantanos; nuestro amigo, por referencia, que los caminos no eran muy buenos, pero nunca se habían imaginado que eran tan malos.

No obstante, creen que, co nla práctica, mitirán del paso.

El festival del velódromo—

Los activos dirigentes del prestigioso Moto Club Argentino están ultimando los trabajos para el gran festival ciclista y motociclista que esa institución realizará en honor de los españoles y uruguayos en el local de la sociedad Velódromo Argentino.

Como número principal figuran las carreras de motocicletas en bicicleta, en las que, como ya hemos anunciado, se encontrarán las fieras del ciclismo y motociclismo: Grett, Guzzo, Riganti, Gaudino y Blanco.

GAUDINO Y RIGANTI DEBEN PARTICIPAR EN LA PRUEBA DE LAS XII HORAS

Hasta ahora el Raúl Riganti al Antonio Gaudino, se han inscripto en la importante carrera de las XII horas. Sabemos que los activos de su no participación, no son otros que los que surgen de un deseo de descanso que meciedamente se tienen ganado estos dos crocks de nuestras carreteras.

Sin embargo, entendemos y así lo entienden todos los aficionados, que precisamente esta es la peor ocasión que pueden haber aprovechado los dos ases del motociclismo, ya que la participación de los deportistas consagrados constituye algo así como una obligación para nuestros mejores aficionados, de hacer con su presencia una verdadera demostración del progreso de este deporte mecánico.

Si Gaudino y Riganti piensan descansar o están decididos a abandonar el deporte que los hizo populares, como tan excelsos y en honor a los campeones españoles, por esta vez deben volver a ocupar su puesto en la gran carrera, sobre todo Riganti, que en su visita a España tuvo la satisfacción de ser participante de una prueba en la que intervinieron los más avanzados motociclistas de la península.

Y mucho será mejor la ocasión para derrar unas tan brillantes vidas deportivas, que esta carrera, máximo del motociclismo, en la que ahora venide a honrarnos con su presencia dos grandes antecesores de la madre patria.

Quedamos, pues, en que Riganti y Gaudino deben intervenir en las XII horas, en honor a los motociclistas que son actualmente nuestros aventajados hués-pedes.

EL FAMOSO HANEL EN DANZA

El famoso Hanel de Córdoba, nos revelaron un secreto bien peligroso, para hablar con él habrá que abrirse bien el saco, por lo que pudo suceder.

La vez pasada se le hicieron cargos secretos y por pruebas fehacientes de ... había manifestado los lesores del club al final potencia en su Sportivo propio cargos que no levantó en ningún momento.

Ahora hemos recibido una carta de un propio socio de Talleres, donde se manifiesta extrañado de que en la reciente gira del club Estudiantes de La Plata, se hayan gastado en festejos a la citada delegación la módica de cerca de tres mil pesos, habiendo un ruboro de $ 1.000, pagado por el citado Hanel, de gastos de autos a la Sierra, donde cobra $ 150 por el propio auto de él, que las reglas más elementales de la decencia y de la honradez, le obligaban a poner a disposición del club o por lo menos no hacerle servir.

Es decir, que el tal Hanel, que se compró ese auto con lo que le produjo su propio club, está comerciando ahora con el club y con el club.

Virtud más acrisolada en el representante directo del amateurismo cordobés no se puede pedir.

Tres mil pesos por agasajos que no se han visto, y cobrar el fino de su propiedad comprando con plata del club. Esto sólo puede hacer la América.

SELLO ACLARA

Hemos recibido la visita del jugador de Atlanta, Sélico, quien vino a aclarar su situación en el escandalete producido durante la visita de su club a San Francisco, y que casi motivó el retiro del equipo de Atlanta del field.

Nos dijo Sélico, que él no tuvo ningún entredicho con el linesman, que por el contrario el linesman de Atlanta era Mapelli, con el cual el referee tuvo una discusión y que al intervenir él, lo hizo en la forma en que hicimos nosotros.

Nos agregó Sélico que el trató de acortar la discusión entre el referee y el linesman y que se estimó sobremanera la forma más cortés como lo trataba el referee.

Hasta aquí lo que nos refiere Sélico, y podrá ser verdad, pero debemos manifestar que nuestra anterior información provenía de una persona que había presenciado el partido, que así como pudo equivocarse al juzgar lo acaecido, pudo decir la verdad.

Pero con todo, vaya la aclaración para el jugador de Atlanta, de que nosotros no se le metido con ninguna.

...RANTE A REFEREE

Adrián José A. Rodríguez, se ... ver a la Asociación Amateurs, del ... ter inscripto como referee ... Hig...

Bombo! Está bien que el ... pasar malos ratos ... Fo...

QUIEN MAL ANDA, MAL ACABA...

Sp. Comercio, esa "institución" de Tucumán, que constituye la infamia de ... arse de los dirigentes de la Liga Tucumana, imploraron perdón y obteniendo la reincorporación a la misma, para luego salir cometiendo la tajeza de desafiarse, ha pagado con sus propios cuipas el castigo a que era merecedor: se ha disuelto.

Era lo que correspondía. Instituciones con dirigentes de una moral tan ruin como los que poseían los dirigentes de Sp. Comercio están de más en cualquier parte.

Un colega tucumano, haciendo crónica de esta defunción, dice lo siguiente:

De acuerdo con la correspondiente citación de la presidencia, anoche se reunió la asamblea general del Club Sportivo Comercio, convocada para tratar asuntos de vital importancia para la marcha de la institución, según reza la invitación del señor secretario.

Como recordarán nuestros lectores, el Club Sportivo Comercio, demostraron su gran "sinceridad" que inspiraba sus actos, se desafilió de la Liga Tucumana, solicitando de inmediato ingreso a la entidad antagónica. La Federación pasó el pedido de afiliación, a estudio de la comisión respectiva, la que venía postergando el despacho sobre dicho asunto, como dando a entender que la Federación tenía poco interés en resolver el pedido de los "sinceros", en vista de lo cual el presidente de la institución, convocó a asamblea, para que la asamblea que debía hacerse en vista de lo que ocurría.

Ochenta y cinco socios "sinceros" asistieron, el que dio principio a las 21.30, bajo la presidencia del titular, señor Navarro, quien dió cuenta a los asistentes de las tramitaciones hechas, las que fueron realizadas con la misma "sinceridad" y "corrección" de siempre, explicando las postergaciones que venía sufriendo el pedido de afiliación y los trámites de fusión que se venían haciendo, las que en caso de llevarse a cabo, serían siempre bajo la base de la exclusión del Club Sportivo Comercio, debido a la abundancia de "sinceridad" y "corrección" de sus componentes. Una vez que terminó el presidente hicieron uso de la palabra, varios asociados, presentando el señor Navarro, moción en sentido de declarar disuelto el Club Sportivo Comercio, debiendo disolver los "fondos" existentes a los hospitales municipales y los trofeos remanentes a beneficio de las salas de esta ciudad, moción que fué aprobada por un total de 76 votos a favor. Una vez conocido el resultado de la votación, el señor Pedro D. Alda, socio del Club Sportivo Comercio, y que concurrió al acto, una vez que la votación ya había sido hecha, pronunció la oración fúnebre de los "sinceros", lanzando no publicaría en esta edición dada la tirada del capucio. El discurso del señor Alda se une, nomina de ellas las "correcciones" y "sinceridades" de los componentes del Club Sportivo Comercio, siendo su punto más importante el capítulo de la desafiliación de la Liga Tucumana y en el cual fuera, enarbolado el simpático presidente de los "rojos".

La noticia de la disolución del Club Sportivo Comercio ha causado sensación en los círculos deportivos locales, por cuanto es este el único acto verdaderamente sincero y correcto y el único paso que le quedaba a los dirigentes del citado club, después de los actos vergonzosos ejecutados por los mismos en el mes pasado.

Sportivo Comercio, R. I. P.

NO SE PRESENTAN

Los dirigentes del Club Sportivo de Almagro han resuelto que el próximo domingo no se presente el primer equipo a disputarse los dos puntos al Tigre.

Estimo que, como la situación en la tabla del ... es bien ... perjudicial la práctica del ... por tal motivo no se presentará ... temporada.

El equipo superior del club Boca Juniors, que marcha a la cabeza del campeonato de la Asociación Argentina.

El festival del velódromo—

Los activos dirigentes del prestigioso Moto Club Argentino están ultimando los trabajos para el gran festival ciclista y motociclista que esa institución realizará en honor de los españoles y uruguayos.

Nosotros que hemos visto la nueva máquina, podemos asegurar que se portará como el que la va a dirigir.

Los españoles—

Los españoles están un poco desanima-

No importa el neumático que usted use, elegirá la próxima vez
El Rey del Camino
DUNLOP
Prueba ... las del Gobierno de los Estados Unidos. El neumático ... extraordinario que triunfó en todas las pruebas ... que ha sido sometido.
Importadores: ... LO VEGEGA y Cía.—Cangallo 1062

El Cine sus obras y sus héroes

EL VERANEO DE LAS ESTRELLAS

Marie Prevost, gusta de la intimidad de su retiro, y alterna la educación física, con la espiritual, que dice es complementaria y necesaria a todo artista. — Sus libros preferidos. — Los deportes de su agrado

Suele esta artista mostrar predilección por ciertos papeles, mitad de chulapona y otra mitad de grisota y que en total no son ni de chulapona ni de grisota (?)

Muchas veces, es lo extraño de las aventuras de la gente del cine lo que llama la atención. Y es efecto, la gente de la pantalla, mucho se precia de llevar una vida de completo desorden. El hogar, raramente atrae a una mujer de cine, y por eso cuando nos encontramos con casos como el de Marie Prevost, se extraña el cronista, acaso media hora antes que se extrañe el lector. Cuando durante el verano nuestros corresponsales se dieron en la búsqueda de los principales intérpretes de la escena muda, para saber de sus costumbres de veraneo, de sus vicios y del aprovechamiento del tiempo, se pensó también en Marie Prevost, quien sin duda por sus raras condiciones de artista, tendría sus raras costumbres. En efecto turo, pero bien distintas de las que los corresponsales se suponían.

Cerca de New York, en uno de los barrios más apartados, dieron ellos con la "chiche" casita de Marie Prevost. Lejos de tener una gran mansión, que penetrara más por su tamaño que por su opulencia, Marie había hecho construir aquella pequeñita casa para habitarla durante el verano. Pero a poco que se miraran en los pequeños detalles, estaba el verdadero lujo del "petit chalet" de la Prevost. Ventanales grandes, que parecían asomarse para aspirar mejor el perfume de los jazmines y amplios cortinados, como para que el sol no pusiera su nota brusca de la realidad en aquella casita de muñecas.

Una vez dentro de ella, el corresponsal advierte de inmediato la abundancia y riqueza de las obras de arte, que por cierto están distribuídas con verdadero buen gusto. En medio a los imprescindibles muebles, dedicados a contener las finas porcelanas y tiles de toda especie y clase, se encuentran pequeños estantes cargados de libros. Libros en el comedor, en la sala, en el cuarto de música y a buen seguro de que si nos hubiéramos recibido en la cocina, nos hubiéramos topado con la más rara colección de obras sobre culinaria que se podía haber obtenido.

Allí, en esa casita, encontramos a Marie Prevost, con su "pyjama" de seda color azul marino oscuro. Está revisando varias revistas de época.

Y nos dice:

—Perdonen que los reciba así, pero estaba averiguando a catos viejos amigos, quiénes eran los señores que acompañaron a Jefferson en la proclama democrática, y cuál era el vestido de sus mujeres.

—¿Y usted se toma tamaño trabajo?

—Yo creo que todo artista lo debiera de tomar así. ¿Cómo podría interpretar yo mañana un buen personaje de la época de los Tudor, por ejemplo, si no conociera perfectamente sus costumbres?

Advertimos que tiene razón.

Ella — agrega pausadamente, mientras nos invita a pasarnos a su lado para curiosear las bien iluminadas revistas — que alterna la educación espiritual con la física, que es complementaria y necesaria a todo artista.

—Y cuáles son sus sports favoritos?

—A la mañana un poco de equitación, que vigoriza las piernas. A la tarde un "double" de tennis y a la oración no está demás un poco de gimnasia sueca y pasear en bicicleta por los jardines de la casa.

He aquí resumida la conversación con la Prevost, que nos da cuenta de su vivir a la manera helénica, en que el libro sirve de descanso al atleta y le ayuda a serlo.

En su traje de bañista, Maria Prevost mereció las atenciones de Sennet, lo cual ya es mercer....

La voz del aire

PROGRAMA DE HOY

A las 21. — (Radio Cultura). Audición a cargo de los siguientes ejecutantes: señorita Carmen Sedrya y Sexteto Radio Cultura. Durante esta transmisión el poeta colombiano, Eduardo Carrasquilla Mallarino, recitará algunas de sus poesías.

1 Sexteto Radio Cultura.
2 Beethoven, Las pequeñas variaciones sobre un canelón suizo (piano).
3 E. Carrasquilla Mallarino. a) Evocaciones andinas.
b) Bajo la nieve (del libro "Visiones del padre").
4 Sexteto Radio Cultura.
5 Schubert, Impromptus, op. 142, número 2 (piano).
6 E. Carrasquilla Mallarino. a) En la paz del jardín.
b) La visión del Sena (del libro "El jardín de cristal").
7 Sexteto Radio Cultura.
8 Debussy-Penera, Tambourin (Danza del siglo XVIII (piano).
9 E. Carrasquilla Mallarino, a) Crome inglaterra.
a) Llanto (del libro "Exaltaciones").
10 Sexteto Radio Cultura.
11 Schubert-Liszt, Sobre de Viena, número 6 (piano).
12 E. Carrasquilla Mallarino, a) Campanas de media noche).
b) En el recodal de Palermo (del libro "Exaltaciones").
13 Sexteto Radio Cultura.

A las 21. — (Estación T. C. R.) Concierto a cargo de los profesores del conservatorio "Clementi", señorita Lita Spena (piano), Pilar Piñero (arpa cromática), señor Américo Fucondini (violín) y Aldo Rossi (barítono).

1 Lach, Valse árabe (piano).
2 Verdi, Un ballo in maschera (scena e aria), barítono.
3 Perilhon, Scherzo Ballade (arpa cromática).
4 Scarlatti, Capricho en mi mayor (piano).
5 N. N. E canta il grillo (stornello), barítono.
6 Hasselmans, Romance (arpa cromática).
7 Thome, Andalouse (piano).
8 Leoncavallo, Pagliacci (prólogo), barítono.
9 Hubay, Lutier de Cremona (violín).
10 Chopin, Preludio número 16 (piano).
11 Wieniawsky, Leyranda (violín).
12 Dubois, Fantasie (arpa y piano).
13 Albéniz, Jota Aragonesa (piano).
14 Ponchielli, Gioconda (barcarola), barítono.

Los números de acompañamiento están a cargo de la profesora señorita Lita Spena.

A las 22. — (Radio Cultura). Hora oficial.

PROGRAMA DE MAÑANA

A las 11. — (Radio Cultura). Concierto clásico a cargo del reputado violinista Jenny Weleshaus, quien ejecutará, acompañado al piano por el maestro Salvador Di Erico:

2 **Kreisler, Liebesleid.**
3 [illegible] Kreisler, Liebesfreud.
4 **Hauser**, Rapsodia húngara.

A las 12. — (Radio Cultura). Música y noticias.

A las 15. — (Radio Cultura). Hora oficial y boletín del ministerio de Agricultura.

A las 15.30. — (Radio Cultura). Bailables a cargo del pianista Armando La Valle.

A las 17.30. — (Radio Sud América). Bailables.

A las 18. — (Radio Sud América). Audición con el concurso del cantor Diapasón, compuesto por la señora Antonia Silverra de Lenhardson, la señorita María Isabel Manigot, señora Lía Silverra de Jaupi, señorita Susana Manigot, señores doctor Juan Carlos Pini, doctor Adolfo F. Bunge y doctor Juan A. Riccardo.

1 Weber, Robin des bois (ouverture).
2 Canciones francesas del siglo XVI.
a) Quand devens ce bel oeil?
b) Ce mois de Mai.
c) Pastourelles.
d) Vous me tuez.
e) Allons au vert bocage, cantadas por el cuarteto vocal Diapasón.
3 Perilhou, Chanson de Guillot Martin (solo de violoncelo).
4 Canciones bretonas:
a) Le semeur.
b) Dans le chapelet.
c) Dimanche a l'aube.
d) Au son du fifre, cantadas por el conjunto Diapasón.
5 Massenet, Scenes Alsaciennes (Dimanche matin, si caberet, sous les tilleuls y dimanche soir).
6 Canciones antiguas y modernas, cantadas por los solistas del conjunto Diapasón.

A las 20.30. — (Radio Sud América). Boletín del Radio Club Argentino.

A las 21. — (Radio Cultura). Audición a cargo de los siguientes ejecutantes: señora Lola D. de Fabre (soprano ligera), señorita Lía D'Onofrio (piano y canto), señor José Bohr (piano y canciones americanas), y el señor Julio B. Rossi (piano).

1 J. Mendelssohn, Canto de la rueca (piano).
2 Strauss, Voci di Primavera (soprano ligera).
3 L. D'Onofrio, Sonata (piano).
4 Tito Mattei, Non a ver (canto por la señorita D'Onofrio).
5 Lossi, Ave María (soprano ligera).
6 Wallace, El baile de las brujas (piano).
7 Rimsky - Korsakow, La coq d'or (soprano ligera).
8 A. Rossi Pecela, Mal d'amore (canto por la señorita D'Onofrio).

Bailables a cargo de José Bohr (piano y canto) y el señor Julio B. Rossi.

1 Silver Cohn, Yes, we have no bananas (dos pianos y canto).
2 Rossi, Tristesse (tango), piano solo por el autor.
3 Bohr, Tut-Ankh-Amon (fox trot a dos pianos).
4 Dohr, La ratonera (tango a dos pianos).
5 Henderson, Annabelle (fox trot a dos pianos y canto).
6 Rossi, Why? (fox trot), piano solo por el autor.
7 Freed, Crying for you (fox trot a dos pianos).
8 Bohr, Cascabelito (tango a dos pianos).
9 Lay, Gone (fox trot a dos pianos y canto).
10 Rietti, Showing (fox trot a dos pianos y canto).
11 Bohr, Camel (fox trot a dos pianos).
12 Loello, Rose de Río Grande (fox trot a dos pianos).
13 Bohr, Columbia (fox trot a dos pianos).
14 Flecher, Chicago (fox trot) solo de piano.
15 G. Y Rhonn, Mr. Gallagher and Mr. Shean (dos pianos y canto).

A las 22. — (Radio Cultura). Hora oficial.

La efemérides de hoy

REMO MUERE A MANOS DE ROMULO

(2 de enero de 753 A. J.)

He aquí otra de tantas efemérides dudosas. La cronología de los primeros tiempos de todos los grandes imperios aglipaos, de igual modo que la de las diminutas y bochincheras ciudades de Grecia, no se distingue precisamente por su exactitud. De ahí que si aceptamos, en el caso presente, la fecha del 2 de enero de 753 A. C. como aquella en que aconteció la muerte de Remo, asesinado por su hermano Rómulo, nos abstenemos de autenticaria como definitivamente verdadera. Aceptamos la fecha consignada por Apiano Marcelino pero que sobre éste recaiga toda la responsabilidad. No hago el Diablo que mañana salte uno de nuestros insignes historiadores y erudito scriollos (estilo David Peña) y nos increpe violentamente por haber dicho 2 de enero en lugar de 25 de octubre, pongamos por caso...

Bueno. Entrando de lleno al tema de hoy, haremos ante todo presente nuestra profunda convicción de que la historia es por escasia embustera y falsaria; y que al igual de esas jóvenes casquivanas que se van tras el atleta de moda, ella se deja seducir casi siempre por el prestigio del éxito y de la fuerza, sin importarle un comino de la razón, de la verdad, ni de la justicia. El mismo caso Rómulo-Remo justifica nuestra opinión.

¿Por qué la historia se entusiasma en Rómulo y lo glorifica? ¿Por qué los romanos se enorgullecían de descender de Rómulo — en lo que habrá algunas exageración — y hacía fiestas más tono se hinchaban a boca llena "la noble romana gente"? Exclusivamente porque Rómulo usó hábil, más astutamente o más ciegamente que Remo, se la dió a fete de contundencia y quedó como único dueño y señor del estado (estado o asociación ultrafascista de salteadores de caminos?) que habían constituído antes. Al cuando las palaladas del 2 de enero, Rómulo las hubiera recibido en vez de darlas, es seguro que el endiosado habría sido Remo y no aquél...

Más no hay que divagar y contemos las cosas como ocurrieron, es decir, como es presumible que ocurrieran, ya que no hemos de caer en la bobada de seguir al pie de la letra, sin examen crítico, lo que al respecto cuentan las historias.

Rómulo y Remo, como gemelos que eran e iguales en fuerza, valor, audacia, etcétera, se dividían por igual el poder sobre la horda que los sirvió de base para fundar a Roma. Una consejo, repetida por Tácito, Tito, Livio y demás consignadores de sucesos, pretende que conociendo aquéllos que era mejor que hubiese una autoridad única, resolvieron acudir a los dioses, a quienes pidieron que hicieran ver con alguna señal a cuál de los dos hermanos preferían. Rómulo y Remo hicieron todas las invocaciones del caso, y al punto Remo vió que pasaba volando por encima del fuego del sacrificio por él encendido, una bandada de cuervos, tres, cuatro o cinco cuervos. Y simultáneamente Rómulo vió otra que volaba encima del suyo y que era mucho más numerosa. Por lo tanto, quedó Rómulo reconocido como rey, pues quedaba bien expresa la voluntad de los Dioses. ¡Una chacana, verdad? Nos sospechamos que todo eso no fué sino una explicación post facto, para cohonestar el despojo de Remo, y para justificar su muerte.

Es más que probable que Remo no se conformó con la pirueta de los cuervos (otros dicen buitres, y alguien, águilas), que conspiró o murmuró siquiera contra Rómulo, y que éste entonces resolvió sacarlo del medio.

A los pocos días de la fundación de Roma, Rómulo trazó en torno del monte Palatino y terrenos adyacentes, una zanjita que señalaba el lugar donde habrían de alzarse los muros de la ciudad, y sucedió que a la zanjita en cuestión se la consideraba como si realmente fuese una muralla y que sólo pudiera ser franqueada por los sitios reservados para las puertas.

Los secuaces de Rómulo rieron un poco ante la chifladura del caudillo-rey, y éste, entonces, se amoscó y puso pena de la vida a quien le desobedeciera. A poco, volviendo Remo de la casa, bastante cansado, alguien le advirtió de la extraña orden.

Remo, que era guapo y altanero, y que además vió que tendría que dar un rodeo bastante regular para llegar a la impuesta puerta más próxima, saltó de hombros y de un salto traspuso la zanja.

¡No lo hubiera hecho! Rómulo, que por allí andaba, corrió hacia Remo y furioso, echando chispas por los ojos y sapos y culebras por la boca, lo increpó:

—¿No sabes, hijo de una tal por cual, la orden que yo he dado? ¡Ahora vas a ver como cumplo yo mismo la sentencia! (Al hablar así, el furibundo Rómulo "se consociaba" él mismo, como suele decirse, pues él era tanbijo de Rhea Silvia como Remo, y tanto como sobre éste, recaía sobre Rómulo el desfavor que pudiera resultar del "hecho" de Rhea Silvia, que siendo vestal o cosa así, y por tanto obligada a guardar la castidad, se había dejado convencer por un militar calavereo — que luego resultó ser nada menos que el dios Marte — quien la hizo madre de dos robustos chiquitíos: Rómulo y Remo, precisamente).

Remo, que vió frele encima al otro, fácen en mano, pelé también el nuevo; pero, por su desgracia, al retrocedere un poco por efecto del impulso de Rómulo, tropezó y estuvo a punto de caer, circunstancia que su contrario aprovechó para ensartarlo por la barriga.

—¡Me has muerto, "disgracia"! — exclamó el pobre Remo, y abriendo los brazos, soltó el arma y se fué al suelo. ¡Y todavía no había caído del todo, cuando ya Rómulo, ¡qué bestia! hombre! le había aplicado un morrocotudo tajo en el gaznate... Destripado y semi-degollado, Remo pataleó un rato y después se quedó quieto. ¡¡Era cadáver!! como dicen los novelistas semanales.

Programa RICHARD PRESENTA A **HEDDA VERNON**

EN

El drama formidable de la voluptuosidad y de la muerte

El hombre esclavo de la pasion. - - - La mujer emperatriz del crimen

Hoy, tarde y noche: MODERNO STANDARD THEATRE

CORRIENTES 980 , CORRIENTES 2067

PROGRAMA RICHARDS -- CORRIENTES 982 -- U. T. 1749 RIVADAVIA

El Mundo á través del objetivo

UN ORIGINAL HOMENAJE A LA MEMORIA DEL EX PRESIDENTE HARDING

En Los Angeles, emporio cinematográfico de Estados Unidos, se rindió recientemente un sencillo, hermoso, original y significativo homenaje a la memoria del ex presidente Harding. En uno de los más concurridos paseos se plantaron dos arbolillos y se les bautizó con el nombre del ilustre estadista desaparecido. La edad de esos árboles recordará siempre la fecha de la pérdida de un gran ciudadano

LOS ASES DE LA POLICIA DE INVESTIGACIONES DE NUEVA YORK

Los mejores sabuesos de la policía de la gran ciudad de los Estados Unidos no son hombres graves, como los nuestros, y, en cuanto a pericia y habilidad profesional, las han demostrado poseer en exceso durante los recientes crímenes cometidos por decenas en Nueva York. Los cinco detectives que aparecen aquí son los jefes de los principales departamentos en que se halla dividida la policía neoyorquina

NESTOR RUBEN MELGAR
DENTISTA-CIRUJANO
Inspector Dental del Distrito Escolar Núm. 6
CONSULTAS: DE 14 A 18
CHARCAS 3327 — BUENOS AIRES

NIÑOS DE CERA

Niños y no muñecos, deben denominarse a estos juguetes inventados por los yanquis. En efecto, y como bien lo muestra el grabado, los hombres del Norte fabrican muñecos de cera que hablan, caminan y gesticulan, amén de parecerse notablemente, por el color de la y los detalles del cuerpo, a los niños de carne y huesos...

LA REINA MARIA DE YUGOESLAVIA

Una de las dinastías más afeadas al trono vacilante, parece ser ésta de Yugoeslavia. El pueblo, a estar de las impresiones de un escritor viajero, admira a su soberana y un testimonio de esta apreciación lo ofrece la veneración con que todas las familias yugoeslavas, sin distinción de clases, adornan las paredes de sus hogares con el retrato de la reina María, el mismo que reproduce este grabado. La reina María es, como se sabe, hija de los reyes Fernando y María, de Rumania

UNA NADADORA DE TRECE AÑOS

Josefina Mackin es una jovencita de trece años de edad, que, bajo las instrucciones de su entrenador H. J. Grieser, ha realizado un raid de tal magnitud, que la ha consagrado campeona del Paraná

INSTITUTO QUIROLOGICO MENTAL
"SUD-AMERICANO"
Incorporado y establecido por la Ley 1922
Director Gral., Prof. LUIS DONNI
DE GRAN INTERES PARA VD.
Por medio de esta ciencia puede obtener la clave del éxito y el progreso en todo lo que usted desee, desarrollando su fuerza mental y su memoria. Este no es un estudio de canasdas lecciones, es tan sencillo que puede hacerlo hasta un niño.
Enviamos 20 centavos en estampillas y su dirección y le enviaremos nuestros métodos de enseñanza.
CALLE SANTA FE No. 2760. — ROSARIO DE SANTA FE

EL MAS POPULAR DE LOS PEQUEÑOS ACTORES DE CINE, EN PARIS

No cabe duda que el actor Jackie Coogan es el más popular de los de su edad. Tanto es así que a su llegada a París, donde arribó en viaje de placer, fué rodeado por una muchedumbre de niños y hombres que deseaban conocerlo de cerca y estrecharle la mano. Imitando a los grandes políticos, que buscan más prestigio popular, el pequeño Coogan se prodigó en saludos, besos y abrazos...

EL EX KRONPRINZ PASEA EN TIERRA PATRIA

tanales favorecen al gobierno alemán. En realidad, y hasta ahora, las circunstancias sumamente pacífico que poco o El primogénito del ex kaiser es un hombre trata de eludir a las sugestiones de la nada de que hacer a las autoridades y dad venida a menos un símbolo de la nacionalistas que ven en su personal del ex kromprinz transcurre plácida en restauración monárquica. La existencia templarse a la feliz pareja que forma su refugio y todas las tardes puede con de los alrededores de su castillo de Ols con su consorte, pasearse por los jardines

EL GATO BLANCO MAS HERMOSO DEL MUNDO

Un exigente jurado de Estados Unidos acaba de proclamar, con su inapelable y autorizado fallo, el mejor gato del mundo a éste que aparece en esta ilustración. Se dice que los demás expositores hicieron justicia al propietario del felino, aplaudiendo largamente la sanción. No es para menos, el animalillo y el dueño lo merecían...

Dr. Federico Luzio
Ex médico interno del hospital Rawson. Especialmente enfermedades internas y cirugía en general
CANGALLO 1228
U. T. 715, Libertad
Consultas de 15 a 17

Dr. JUAN POU
MEDICO CIRUJANO
Atiende niños y enfermedades internas, especialmente
Calle AZUL 669
Consultas: De 14 a 17
U. T. 4331, Flores

POR
500 marquillas de 40 cts.
700 „ „ 30 „
1.500 „ „ 20 „
2.000 „ „ 15 „
obtiene usted un hermoso

obsequio de la fábrica de cigarrillos "TANGO"
M. MENDEZ DE ANDES
RIVADAVIA 2633
U. T. 3404 Mitre — Coop. 94 Oeste

LA BOTANICA
Hierbas medicinales para el tratamiento eficaz de las enfermedades. Hay que volver a la Naturaleza para poder vivir fuertes y sanos: en ello está cuanto se necesita para la vida. Se atiende de 9 a 12 y de 2 a 7.
Pidan folletos explicativos.
D. CARREKA, Rivadavia 6833, U. T. 2223 (Flores)